



PODER JUDICIÁRIO
JUSTIÇA DO TRABALHO
TRIBUNAL REGIONAL DO TRABALHO DA 13ª REGIÃO
CORREGEDORIA REGIONAL

**ATA DE CORREIÇÃO ORDINÁRIA REALIZADA NA 5ª VARA DO
TRABALHO DE CAMPINA GRANDE**

Equipe de Correição: Alexandre Roque Pinto (Juiz Auxiliar da Vice-Presidência e Corregedoria), Anna Beatriz Queiroga Lopes Meira de Araújo, Cláudia Maria Bandeira Correia Lima Vilar, Eurício de Oliveira Pessoa, Marco Antônio Maia Pinheiro, Rodrigo Cavalcante Barreto, Silvana Marsicano Franca e Vladimir Azevedo de Mello.

| | |
|----------------------|--|
| Jurisdição | Alagoa Nova, Alcantil, Algodão de Jandaíra, Amparo, Arara, Areial, Aroeiras, Baraúna, Barra de Santa Rosa, Barra de Santana, Barra de São Miguel, Boa Vista, Boqueirão, Cabaceiras, Camalaú, Campina Grande, Caraúbas, Caturité, Congo, Coxixola, Cubati, Cuité, Damião, Esperanca, Fagundes, Frei Martinho, Gado Bravo, Gurjão, Ingá, Itatuba, Juarez Távora, Juazeirinho, Lagoa Seca, Massaranduba, Matinhas, Mogeiro, Montadas, Monteiro, Natuba, Nova Floresta, Nova Palmeira, Olivedos, Ouro Velho, Parari, Pedra Lavrada, Picuí, Pocinhos, Prata, Puxinanã, Queimadas, Remígio, Riachão do Bacamarte, Riacho de Santo Antônio, Santa Cecília, Santo André, São Domingos do Cariri, São João do Cariri, São João do Tigre, São José dos Cordeiros, São Sebastião de Lagoa de Roca, Sao Sebastiao do Umbuzeiro, São Vicente do Serido, Serra Branca, Serra Redonda, Soledade, Sossego, Sumé, Umbuzeiro, Zabelê |
| Normativo de criação | Lei nº 10.770, de 21/11/2003 |



PODER JUDICIÁRIO
JUSTIÇA DO TRABALHO
TRIBUNAL REGIONAL DO TRABALHO DA 13ª REGIÃO
CORREGEDORIA REGIONAL

| | |
|--------------------------|-----------------------|
| Data de instalação | 02/06/2006 |
| Data da última correição | 31 de março de 2022 |
| Período de correicionado | 1º/3/2022 a 31/5/2023 |

Aos 16 de junho de 2023, sob a supervisão da Excelentíssima Senhora Desembargadora Vice-Presidente e Corregedora **MARGARIDA ALVES DE ARAÚJO SILVA**, foi realizado o encerramento dos trabalhos correicionais da 5ª Vara do Trabalho de Campina Grande, em cumprimento ao disposto no inciso XI do artigo 31 do Regimento Interno do Tribunal Regional do Trabalho da 13ª Região, conforme Edital de Correição nº 18/2023, publicado no DJET - Adm e Jud, no sítio eletrônico deste Regional e enviado à Secretaria da Vara por correio eletrônico.

A Desembargadora Corregedora foi recebida pela Juíza titular, Ana Paula Cabral Campos, pela Juíza substituta fixa, Karolyne Cabral Maroja Limeira, pelo Diretor de Secretaria, Eduardo Jorge Feitosa Guedes Pereira e demais servidores lotados na Unidade Judiciária. Com base na análise dos processos selecionados para correição, na consulta dos dados estatísticos fornecidos pelos Sistemas e-Gestão, Hórus e PJe referentes ao período de 1º/3/2022 a 31/5/2023 (15 meses) e nas informações prestadas pelo Diretor de Secretaria, a Corregedoria Regional apurou o seguinte:

1. ESTRUTURA FUNCIONAL

1.1 Magistrada Titular

| Juíza Titular | Titularidade na Unidade |
|-------------------------|------------------------------------|
| Ana Paula Cabral Campos | 27/5/2022 - Ato TRT SGP n° 70/2023 |

O então Juiz Titular, André Wilson Avellar de Aquino, atuou na Unidade correicionada até o dia 26 de maio de 2022, quando foi removido, a pedido, para a Vara do Trabalho de Guarabira/PB (Ato TRT SGP nº 69/2022).



PODER JUDICIÁRIO
JUSTIÇA DO TRABALHO
TRIBUNAL REGIONAL DO TRABALHO DA 13ª REGIÃO
CORREGEDORIA REGIONAL

1.2 Magistrada substituta fixa

| Juíza Substituta Fixa | Fixação na Unidade |
|--------------------------------|-----------------------------------|
| Karolyne Cabral Maroja Limeira | 8/11/2021 Ato TRT SCR nº 061/2021 |

1.3 Servidores lotados na Unidade

A 5ª Vara do Trabalho de Campina Grande conta, atualmente, com **9** servidores:

| Servidor | Cargo/Função | Data lotação |
|---------------------------------------|---|--------------|
| Cid Clay Machado Aguiar | Técnico Judiciário – Assistente III | 1º/7/2014 |
| Cristiane de Melo Souza | Técnico Judiciário – Calculista | 1º/4/2013 |
| Eduardo Jorge Feitosa Guedes Pereira | Técnico Judiciário – Diretor de Secretaria | 1º/6/2022 |
| Francisco Roberto de Souza | Técnico Judiciário – Secretário de Audiencia | 3/6/2011 |
| Guttenberg Falconi de Carvalho Junior | Técnico Judiciário – Assistente III | 30/6/2022 |
| Jaqueline Queiroz do Vale Loureiro | Técnico Judiciário – Calculista | 2/6/2006 |
| Jose Valter Medeiros Campelo | Técnico Judiciário – Assistente de Juiz Titular | 1º/8/2022 |
| Manoel Abraão de Brito | Técnico Judiciário – Secretário de Audiencia | 1º/10/2012 |
| Pedro Alves da Silva | Técnico Judiciário | 2/6/2006 |

A 5ª Vara do Trabalho de Campina Grande adota, quanto à forma de trabalho, a divisão de tarefas por faixa processual no sistema PJe, segundo informações prestadas pelo Diretor de Secretaria. Informou, ainda, que a Unidade utiliza a ferramenta eletrônica Fluxo Nacional Otimizado de Procedimentos em Primeira Instância - WIKI - VT, para auxiliar na tramitação dos processos.

2. ACERVO PROCESSUAL DA UNIDADE (Fonte:Hórus)

De acordo com os dados fornecidos pelo e-Gestão, a 5ª Vara do Trabalho de Campina Grande contabilizava, em 31/5/2023, um acervo processual de 1.675 processos:



PODER JUDICIÁRIO
JUSTIÇA DO TRABALHO
TRIBUNAL REGIONAL DO TRABALHO DA 13ª REGIÃO
CORREGEDORIA REGIONAL

| Item | Quantidade |
|-------------------------------|--------------|
| Fase de conhecimento | 852 |
| Fase de Liquidação | 119 |
| Fase de execução | 698 |
| Cartas precatórias e de ordem | 6 |
| TOTAL | 1.675 |

2.1 Fase de conhecimento (Fonte:Hórus)

2.1.1 Casos novos

| Item | 2022 | 2023 até 31/5 |
|--|-------------|---------------|
| Casos novos recebidos por distribuição | 911 | 629 |
| Casos novos recebidos por redistribuição | 250 | 198 |
| TOTAL | 1161 | 827 |

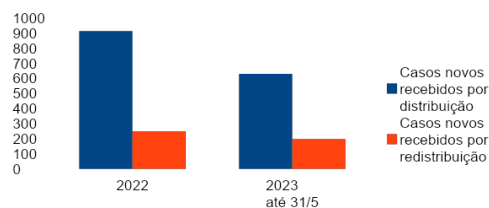

No período correicionado, há registro de 1 processos com sentença anulada pelo próprio juízo; 5 processos recebidos com sentenças anuladas e 3 processos recebidos com sentenças reformadas, ambos pela instância superior, abaixo relacionados:

| Sentenças anuladas pelo próprio juízo | Sentenças anuladas pela instância superior | Sentenças reformadas pela instância superior |
|---------------------------------------|--|--|
| 0000162-66.2022.5.13.0024 | 0000353-53.2018.5.13.0024 | 0000719-57.2021.5.13.0034 |
| | 0000291-08.2021.5.13.0024 | 0000548-04.2019.5.13.0024 |
| | 0000642-78.2021.5.13.0024 | 0000125-05.2023.5.13.0024 |



PODER JUDICIÁRIO
JUSTIÇA DO TRABALHO
TRIBUNAL REGIONAL DO TRABALHO DA 13ª REGIÃO
CORREGEDORIA REGIONAL

| Sentenças anuladas pelo próprio juízo | Sentenças anuladas pela instância superior | Sentenças reformadas pela instância superior |
|---------------------------------------|--|--|
| | 0000241-11.2023.5.13.0024 | |
| | 0000167-54.2023.5.13.0024 | |

A seguir, gráfico contendo a relação entre número de casos novos e de baixados, por mês, na fase de conhecimento, no período correccionado (março/2022 a maio/2023):

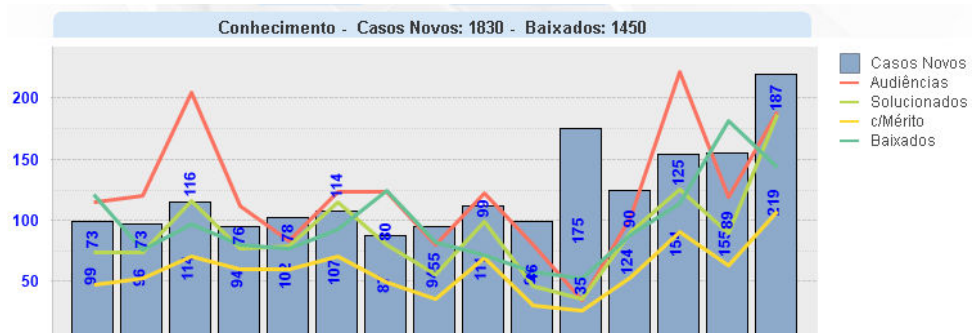

2.2 Resolvidos na fase de conhecimento (Fonte:Hórus)

| Item | 2022 | 2023 até 31/5 |
|----------------------------|------------|---------------|
| Conciliados | 242 | 127 |
| Procedentes | 120 | 55 |
| Procedentes em parte | 255 | 156 |
| Improcedentes | 174 | 124 |
| Extintos | 38 | 13 |
| Arquivados | 66 | 28 |
| Homologação de desistência | 24 | 23 |
| Outras decisões | 1 | - |
| TOTAL | 920 | 526 |



PODER JUDICIÁRIO
JUSTIÇA DO TRABALHO
TRIBUNAL REGIONAL DO TRABALHO DA 13ª REGIÃO
CORREGEDORIA REGIONAL

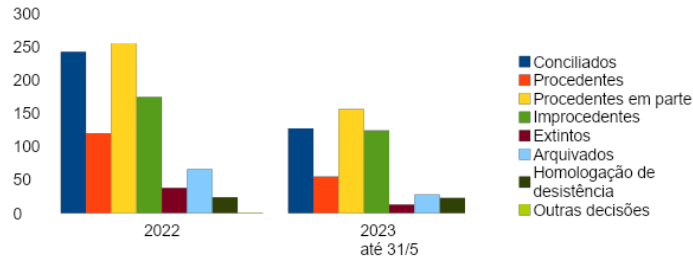

2.3 Pendentes de solução (Fonte:Hórus)

A realidade da movimentação processual vivenciada pela Unidade, quanto aos processos sem prolação de sentença, expressa-se nos seguintes números:

| Item | Em 31/12/2022 | Em 31/5/2023 |
|--|---------------|--------------|
| Aguardando a 1ª sessão de audiência | 127 | 171 |
| Aguardando o encerramento da instrução | 110 | 176 |
| Aguardando a prolação de sentença | 24 | 22 |
| TOTAL | 261 | 369 |

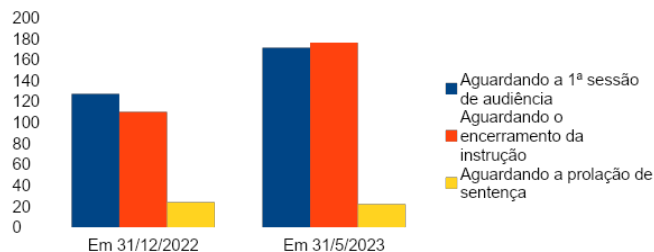

2.4 Pendentes de finalização (Fontes: Hórus)

Saldo residual dos processos que não foram finalizados*, ou seja, aqueles processos que, embora já tenham decisão, cálculos de liquidação ou tenha sido satisfeito o crédito (conforme a fase processual), ainda estão impactando a Unidade por ausência de baixa processual.

| Item | 2022 | 2023 até 31/5 | Variação (%) 2022/2023 |
|----------------------|------|---------------|------------------------|
| Fase de conhecimento | 792 | 852 | 7,58% |



PODER JUDICIÁRIO
JUSTIÇA DO TRABALHO
TRIBUNAL REGIONAL DO TRABALHO DA 13ª REGIÃO
CORREGEDORIA REGIONAL

| | | | |
|--------------------|-----|-----|---------|
| Fase de liquidação | 18 | 119 | 561,11% |
| Fase de execução | 880 | 698 | -20,68% |

*Na fase de conhecimento, consideram-se finalizados os processos: a) remetidos a outra Vara ou a órgão jurisdicional pertencente a tribunal diverso; b) arquivados definitivamente; c) com início da fase de liquidação ou de execução. Na fase de liquidação, os processos: a) remetidos a outra Vara ou a órgão jurisdicional pertencente a tribunal diverso, para liquidação; b) arquivados definitivamente; c) as Execuções Provisórias em Autos Suplementares apensadas aos autos principais; d) com execução iniciada. Na fase de execução, os processos de execução de títulos judiciais e extrajudiciais: a) remetidos a outra Vara ou a órgão jurisdicional pertencente a tribunal diverso, para execução; b) arquivados definitivamente; c) as Execuções Provisórias em Autos Suplementares apensadas aos autos principais.

3. PANORAMA DE AUDIÊNCIAS

3.1 Dias da semana em que se realizaram audiências, com o seu respectivo quantitativo.

| Audiência | Segunda | Terça | Quarta | Quinta | Sexta |
|-----------------------------|---------|-------|--------|--------|-------|
| Inicial | 2 | 10 | 1 | 1 | 1 |
| Conciliação em conhecimento | 14 | 26 | 23 | 16 | 4 |
| Conciliação em Execução | 9 | 16 | 10 | 11 | 2 |
| Una | 259 | 348 | 366 | 336 | 40 |
| Instrução | 35 | 51 | 52 | 56 | 46 |

Segundo informações prestadas pelo Diretor de Secretaria, a Unidade correicionada realiza audiências de segunda a quinta-feira, nos turnos manhã e tarde.

3.2. Audiências realizadas na jurisdição de Campina Grande (Fonte: Hórus)



PODER JUDICIÁRIO
JUSTIÇA DO TRABALHO
TRIBUNAL REGIONAL DO TRABALHO DA 13ª REGIÃO
CORREGEDORIA REGIONAL

| MÊS | 1ª VTCG | 2ª VTCG | 3ª VTCG | 4ª VTCG | 5ª VTCG | 6ª VTCG | 7ª VTCG | Média (excluída a unidade correicionada) |
|--------------|-------------|-------------|-------------|-------------|-------------|-------------|-------------|--|
| 3/22 | 123 | 129 | 108 | 134 | 114 | 160 | 169 | 137,16 |
| 4/22 | 128 | 124 | 119 | 122 | 120 | 119 | 161 | 128,83 |
| 5/22 | 155 | 154 | 148 | 174 | 205 | 162 | 244 | 172,83 |
| 6/22 | 86 | 145 | 103 | 139 | 111 | 99 | 199 | 128,5 |
| 7/22 | 126 | 114 | 92 | 130 | 83 | 72 | 152 | 114,33 |
| 8/22 | 114 | 147 | 124 | 146 | 123 | 135 | 164 | 138,33 |
| 9/22 | 155 | 159 | 169 | 191 | 123 | 123 | 146 | 157,16 |
| 10/22 | 116 | 102 | 108 | 98 | 80 | 85 | 122 | 105,16 |
| 11/22 | 168 | 175 | 77 | 137 | 122 | 155 | 159 | 145,16 |
| 12/22 | 64 | 94 | 99 | 90 | 79 | 70 | 100 | 86,16 |
| 1/23 | 8 | 26 | 62 | 53 | 34 | 35 | 38 | 35,66 |
| 2/23 | 128 | 171 | 158 | 139 | 103 | 200 | 139 | 155,83 |
| 3/23 | 172 | 207 | 167 | 206 | 222 | 228 | 233 | 202,16 |
| 4/23 | 125 | 142 | 183 | 102 | 119 | 150 | 164 | 144,33 |
| 5/23 | 242 | 260 | 243 | 248 | 189 | 250 | 246 | 206,83 |
| TOTAL | 1910 | 2149 | 1960 | 2109 | 1827 | 2043 | 2436 | 2058,43 |

4. PANORAMA DO PRAZO MÉDIO

4.1 Fase de conhecimento (Fonte: Hórus)

| Fase de conhecimento | 2022 | 2023 até 31/5 |
|---|------|---------------|
| Do ajuizamento até a realização da 1ª audiência | 44 | 47 |
| Da realização da primeira audiência até o encerramento da instrução | 65 | 59 |
| Do ajuizamento até o encerramento da instrução | 106 | 107 |
| Da conclusão à prolação da sentença | 11 | 10 |
| Do ajuizamento até a prolação da sentença | 112 | 99 |



PODER JUDICIÁRIO
JUSTIÇA DO TRABALHO
TRIBUNAL REGIONAL DO TRABALHO DA 13ª REGIÃO
CORREGEDORIA REGIONAL

5. INCIDENTES PROCESSUAIS (Fonte: Hórus)

| Item | | 2022 | 2023 até 31/5 |
|------------------------|------------------|-----------|---------------|
| Embargos de declaração | Recebidos | 175 | 60 |
| | Baixados | 192 | 64 |
| | Pendentes | 12 | 7 |
| Tutela Provisórias | Recebidos | 68 | 37 |
| | Apreciadas | 46 | 27 |
| | Pendentes | 7 | 6 |
| Liquidação/ Execução | Recebidos | 40 | 17 |
| | Baixados | 24 | 12 |
| | Pendentes | 16 | 17 |

6. RECURSOS INTERPOSTOS (Fonte: Hórus)

| 1º/3/2022 a 31/5/2023 | | | |
|-----------------------|-------------|-----------|-----------|
| Item | Interpostos | Remetidos | Pendentes |
| Recurso ordinário | 816 | 792 | 82 |
| Recurso adesivo | 36 | 37 | 5 |
| Agravo de petição | 85 | 64 | 2 |
| Total | | | |

6. Recursos interpostos (Fonte: Hórus)

| 1º/3/2022 a 31/5/2023 | | | |
|-----------------------|-------------|------------|-----------|
| Item | Interpostos | Remetidos | Pendentes |
| Recurso ordinário | 816 | 792 | 82 |
| Recurso adesivo | 36 | 37 | 5 |
| Agravo de petição | 85 | 64 | 2 |
| Total | 937 | 893 | 89 |



PODER JUDICIÁRIO
JUSTIÇA DO TRABALHO
TRIBUNAL REGIONAL DO TRABALHO DA 13ª REGIÃO
CORREGEDORIA REGIONAL

7. DURAÇÃO DO PROCESSO NAS FASES DE CONHECIMENTO E EXECUÇÃO (Fonte: Hórus)

No que se refere ao tempo médio de duração do processo na fase de conhecimento, elemento importante na garantia dos princípios da duração razoável do processo e efetividade, temos os seguintes números para o ano-base **2022: 96** dias para os processos submetidos ao rito sumaríssimo e **141** dias para o rito ordinário, perfazendo uma média de **113** dias. O prazo praticado pela Unidade neste exercício, até o dia **31/5** é de **91** dias para os processos submetidos ao rito sumaríssimo e de **119** dias para o rito ordinário, perfazendo uma média de **104** dias. Em relação a todas as classes processuais, o tempo médio de duração do processo é de **112** dias, para o ano base de **2022** e de **99** dias, relativo a este ano de **2023**, até **31 de maio**.

Quanto à fase de execução, o tempo médio de duração do processo, relativo a todas as classes processuais no exercício de **2022**, foi de **807** dias, e de **1.456** dias, referente ao exercício atual até o dia **31 de maio**.

8. NÚMERO DE PROCESSOS NA FASE DE EXECUÇÃO (Fonte: e-Gestão e Hórus)

| Item | 2022 | 2023 até 31/5 |
|---|------------|---------------|
| Execuções pendentes | 870 | 833 |
| Execuções iniciadas | 459 | 213 |
| Desarquivados | 291 | 281 |
| Recebidos de outros Órgãos | - | - |
| Execução de título extrajudicial | - | - |
| Execuções encerradas | 507 | 388 |
| Remetidos a outros Órgãos | 1 | 1 |
| Processos arquivados provisoriamente | 221 | 45 |
| Total de processos pendentes de execução | 833 | 655 |



PODER JUDICIÁRIO
JUSTIÇA DO TRABALHO
TRIBUNAL REGIONAL DO TRABALHO DA 13ª REGIÃO
CORREGEDORIA REGIONAL

A seguir, gráfico contendo a relação entre número de casos novos e de baixados, por mês, na fase de execução, no período correccionado (março/2022 a maio/2023):

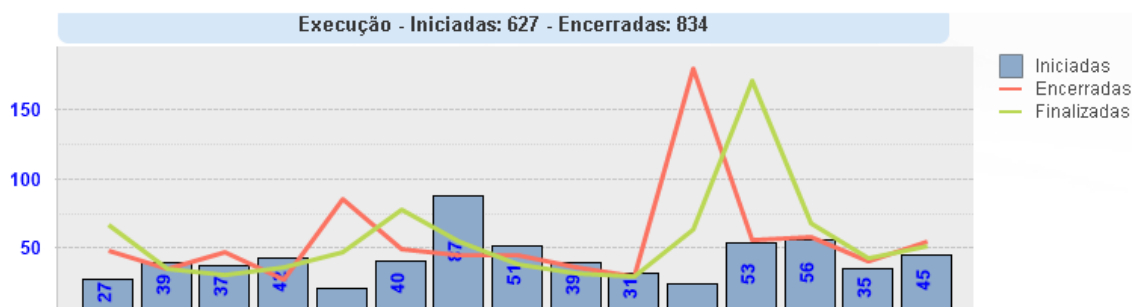

9. PAGAMENTOS E ARRECADAÇÕES (Fonte: Hórus)

| VALORES PAGOS (R\$) | | | |
|---------------------|---------|--------------------------|-------------------------|
| Item | Sistema | 2022 | 2023 até 31/5 |
| Acordo | PJe | R\$ 4.909.728,54 | R\$ 2.313.806,81 |
| Espontâneo | PJe | R\$ 4.993.482,12 | R\$ 1.865.367,37 |
| Execução | PJe | R\$ 2.965.510,54 | R\$ 750.897,70 |
| TOTAL | | R\$ 12.868.721,20 | R\$ 4.930.071,88 |

| VALORES ARRECADADOS (R\$) | | | |
|-----------------------------|---------|-------------------------|-----------------------|
| Item | Sistema | 2022 | 2023 até 31/5 |
| Custas/Emolumentos | PJe | R\$ 328.578,00 | R\$ 80.628,97 |
| Contribuição previdenciária | PJe | R\$ 1.526.103,00 | R\$ 660.644,77 |
| Imposto de renda | PJe | R\$ 86.552,00 | R\$ 28.715,35 |
| TOTAL | | R\$ 1.612.655,00 | R\$ 769.989,09 |

10. DEMAIS ASPECTOS DE EXAME OBRIGATÓRIO

10.1 Exaurimento das iniciativas do juízo para tornar exitosa a execução

Constatou a Desembargadora Corregedora que há esforço concentrado do Juízo quanto ao uso regular dos sistemas eletrônicos:



PODER JUDICIÁRIO
JUSTIÇA DO TRABALHO
TRIBUNAL REGIONAL DO TRABALHO DA 13ª REGIÃO
CORREGEDORIA REGIONAL

| PERÍODO CORREICIONADO 1º/3/2022 a 31/5/2023 | | |
|---|-----------------|------------|
| Item | Sistema | Quantidade |
| BACENJUD | PJe | 310 |
| INFOJUD | PJe | 117 |
| INFOSEG | PJe | 6 |
| SIMBA | PJe | 3 |
| RENAJUD | PJe | 154 |
| BNDT | Pendentes (PJe) | 130 |
| | Incluídos (PJe) | 85 |

11. METAS DO CNJ (Fonte: Hórus)

| Meta 1/2022 – Julgar quantidade maior de processos de conhecimento do que os distribuídos, excluídos os suspensos e sobrestados, no ano corrente | |
|---|---------------|
| IPJ – Índice de Processos Julgados | |
| Unidades de primeiro grau do TRT | 106,93% |
| Unidade Correicionada | 98,28% |

| Meta 1/2023 – Julgar quantidade maior de processos de conhecimento do que os distribuídos, excluídos os suspensos e sobrestados, no ano corrente | |
|---|---------------|
| Unidades de primeiro grau do TRT | 85,14% |
| Unidade Correicionada | 82,81% |

Para efeito de controle da **Meta 1/2023**, foram contabilizados, de acordo com a regra negocial, **629** casos novos (por distribuição) e **525** (primeiro julgamento), atingindo o percentual de 82,81%.

| Meta 2/2022 – Identificar e julgar, até 31/12/2022, pelo menos 93% dos processos distribuídos até 31/12/2020 nos 1º e 2º graus | |
|---|---|
| IPA – Índice de julgamento de processos antigos | |
| Unidades de primeiro grau do TRT | 107,01% da Meta 2 |
| | 99,52% dos processos distribuídos até 31/12/2020 |
| Unidade Correicionada | 105,48% da Meta |
| | 98,09% dos processos distribuídos até até 31/12/2020 |



PODER JUDICIÁRIO
JUSTIÇA DO TRABALHO
TRIBUNAL REGIONAL DO TRABALHO DA 13ª REGIÃO
CORREGEDORIA REGIONAL

| | |
|---|---|
| Meta 2/2023 – Identificar e julgar, até 31/12/2023, pelo menos 93% dos processos distribuídos até 31/12/2021 nos 1º e 2º graus | |
| IPA – Índice de julgamento de processos antigos | |
| Unidades de primeiro grau do TRT | 106,87% da Meta 2 |
| | 98,28% dos processos distribuídos até 31/12/2021 |
| Unidade Correicionada | 106,69% da Meta 2 |
| | 99,22% dos processos distribuídos até 31/12/2021 |

| | |
|---|--|
| Meta 3/2022 – Estimular a conciliação Tribunais Regionais e Juízes do Trabalho: Aumentar o índice de conciliação em relação à média do biênio 2019/2020, em 1 ponto percentual | |
| IPC – Índice de processos conciliados – índice de conciliação: 40% | |
| Unidades de primeiro grau do TRT | 87,47% da Meta 3 |
| | 34,99% de índice de conciliação |
| Unidade Correicionada | 81,83% da Meta 3 |
| | 32,73% de índice de conciliação |

| | |
|---|--|
| Meta 3/2023 – Estimular a conciliação Tribunais Regionais e Juízes do Trabalho: Aumentar o índice de conciliação em relação à média do biênio 2020/2021, em 1 ponto percentual | |
| IPC – Índice de processos conciliados – índice de conciliação: 40% | |
| Unidades de primeiro grau do TRT | 88,93% da Meta 3 |
| | 35,57% de índice de conciliação |
| Unidade Correicionada | 71,58% da Meta 3 |
| | 28,64% de índice de conciliação |

| | |
|---|----------------|
| Meta 5/2022 – Reduzir a Taxa de Congestionamento Líquida em 2 pontos percentuais, exceto execuções fiscais, em relação a 2021. | |
| Unidades de primeiro grau do TRT | 139,89% |
| Unidade Correicionada | 154,21% |

| | |
|---|---------------|
| Meta 5/2023 – Reduzir a Taxa de Congestionamento Líquida em 1 ponto percentual, exceto execuções fiscais, em relação a 2021. | |
| Unidades de primeiro grau do TRT | 66,47% |
| Unidade Correicionada | 82,16% |



PODER JUDICIÁRIO
JUSTIÇA DO TRABALHO
TRIBUNAL REGIONAL DO TRABALHO DA 13ª REGIÃO
CORREGEDORIA REGIONAL

| Indicadores | | | | | | | | |
|-------------|---------|--------|---------|---------|------------------|--------------|-------|--|
| Período | BaixCon | BaiExe | PendCon | PendExe | TCL Conhecimento | TCL Execução | TCL | |
| 2023-01 | 52 | 63 | 500 | 358 | 90,58 | 85,04 | 88,18 | |
| 2023-02 | 88 | 177 | 511 | 243 | 78,49 | 50,31 | 66,49 | |
| 2023-03 | 113 | 79 | 531 | 235 | 67,73 | 42,42 | 57,25 | |
| 2023-04 | 181 | 47 | 490 | 204 | 53,03 | 35,79 | 46,45 | |
| 2023-05 | 143 | 54 | 498 | 206 | 46,33 | 32,91 | 41,39 | |

12. AFERIÇÃO DE DESEMPENHO EM ÂMBITO NACIONAL - IPC-Jus e Igest

O índice de produtividade comparada da Justiça busca resumir a produtividade e a eficiência relativa dos tribunais em um escore único, produzido com base no Índice de Produtividade dos Magistrados (IPM), no Índice de Produtividade dos Servidores (IPS), na Despesa Total do Tribunal e na Taxa de Congestionamento Líquida (TCL).

Embora os dados individualizados por vara do trabalho não sejam fornecidos pelo CNJ, considerando-se as variáveis analisadas, o que se observa é que o fator principal a ser buscado pelas unidades judiciárias é o aumento de processos baixados, obtido com o incremento da produtividade de magistrados e servidores. Observa-se, dos dados a seguir apresentados, um aumento no quantitativo de processos baixados da unidade correicionada, no que se refere à fase de conhecimento e na fase de execução, praticamente sem alteração, entre os anos de 2021 e 2022, e, nos primeiros meses de 2023, proporcionalmente.

| Processos baixados | 2021 | 2022 | 2023 até 31/5 |
|----------------------|------|-------|---------------|
| Fase de conhecimento | 874 | 1.000 | 577 |
| Fase de execução | 538 | 541 | 421 |



PODER JUDICIÁRIO
JUSTIÇA DO TRABALHO
TRIBUNAL REGIONAL DO TRABALHO DA 13ª REGIÃO
CORREGEDORIA REGIONAL

Comparativo por jurisdição - 2021 (baixados/conhecimento)

| | |
|---------------------------------------|-------|
| 3ª VARA DO TRABALHO DE CAMPINA GRANDE | 1.037 |
| 2ª VARA DO TRABALHO DE CAMPINA GRANDE | 954 |
| 4ª VARA DO TRABALHO DE CAMPINA GRANDE | 952 |
| 1ª VARA DO TRABALHO DE CAMPINA GRANDE | 917 |
| 5ª VARA DO TRABALHO DE CAMPINA GRANDE | 874 |
| 6ª VARA DO TRABALHO DE CAMPINA GRANDE | 826 |
| 7ª VARA DO TRABALHO DE CAMPINA GRANDE | 727 |

Comparativo por jurisdição - 2022 (baixados/conhecimento)

| | |
|---------------------------------------|-------|
| 7ª VARA DO TRABALHO DE CAMPINA GRANDE | 1.098 |
| 5ª VARA DO TRABALHO DE CAMPINA GRANDE | 1.000 |
| 6ª VARA DO TRABALHO DE CAMPINA GRANDE | 988 |
| 2ª VARA DO TRABALHO DE CAMPINA GRANDE | 977 |
| 1ª VARA DO TRABALHO DE CAMPINA GRANDE | 966 |
| 3ª VARA DO TRABALHO DE CAMPINA GRANDE | 961 |
| 4ª VARA DO TRABALHO DE CAMPINA GRANDE | 959 |

Comparativo por jurisdição - 2023 (baixados/conhecimento até 31/5)

| | |
|---------------------------------------|-----|
| 7ª VARA DO TRABALHO DE CAMPINA GRANDE | 623 |
| 6ª VARA DO TRABALHO DE CAMPINA GRANDE | 613 |
| 2ª VARA DO TRABALHO DE CAMPINA GRANDE | 582 |
| 5ª VARA DO TRABALHO DE CAMPINA GRANDE | 577 |
| 1ª VARA DO TRABALHO DE CAMPINA GRANDE | 558 |
| 4ª VARA DO TRABALHO DE CAMPINA GRANDE | 472 |
| 3ª VARA DO TRABALHO DE CAMPINA GRANDE | 432 |

Comparativo por jurisdição - 2021 (baixados/execução)

| | |
|---------------------------------------|-----|
| 2ª VARA DO TRABALHO DE CAMPINA GRANDE | 611 |
| 3ª VARA DO TRABALHO DE CAMPINA GRANDE | 552 |
| 5ª VARA DO TRABALHO DE CAMPINA GRANDE | 538 |
| 4ª VARA DO TRABALHO DE CAMPINA GRANDE | 534 |
| 1ª VARA DO TRABALHO DE CAMPINA GRANDE | 470 |
| 6ª VARA DO TRABALHO DE CAMPINA GRANDE | 270 |
| 7ª VARA DO TRABALHO DE CAMPINA GRANDE | 238 |

Comparativo por jurisdição - 2022 (baixados/execução)



PODER JUDICIÁRIO
JUSTIÇA DO TRABALHO
TRIBUNAL REGIONAL DO TRABALHO DA 13ª REGIÃO
CORREGEDORIA REGIONAL

| | |
|---------------------------------------|-----|
| 3ª VARA DO TRABALHO DE CAMPINA GRANDE | 743 |
| 1ª VARA DO TRABALHO DE CAMPINA GRANDE | 610 |
| 2ª VARA DO TRABALHO DE CAMPINA GRANDE | 551 |
| 5ª VARA DO TRABALHO DE CAMPINA GRANDE | 541 |
| 4ª VARA DO TRABALHO DE CAMPINA GRANDE | 407 |
| 6ª VARA DO TRABALHO DE CAMPINA GRANDE | 237 |
| 7ª VARA DO TRABALHO DE CAMPINA GRANDE | 185 |

Comparativo por jurisdição - 2023 (baixados/execução até 31/5)

| | |
|---------------------------------------|-----|
| 5ª VARA DO TRABALHO DE CAMPINA GRANDE | 421 |
| 7ª VARA DO TRABALHO DE CAMPINA GRANDE | 276 |
| 1ª VARA DO TRABALHO DE CAMPINA GRANDE | 240 |
| 6ª VARA DO TRABALHO DE CAMPINA GRANDE | 229 |
| 4ª VARA DO TRABALHO DE CAMPINA GRANDE | 197 |
| 3ª VARA DO TRABALHO DE CAMPINA GRANDE | 197 |
| 2ª VARA DO TRABALHO DE CAMPINA GRANDE | 192 |

Em âmbito nacional, conforme o Índice Nacional de Gestão de Desempenho - Igest, a 5ª Vara do Trabalho de Campina Grande encontra-se na **361ª colocação**, entre as 1.570 varas do país (**1º quartil**).

Já no quadro comparativo entre as 3 mais bem colocadas Varas do Trabalho com quantitativo de casos novos entre 1.001 e 1.500 (511 varas no total), a unidade correicionada encontra-se com as seguintes colocações conforme os mesoindicadores (período de referência 1º/04/2022 a 31/03/2023):

| TRT/Vara | IGEST | Acervo peso 0,2 | Celeridade peso 0,2 | Produtividade peso 0,2 | Tx congest peso 0,2 | Força de trabalho peso 0,2 |
|--|-------------|-----------------|---------------------|------------------------|---------------------|----------------------------|
| 8ª Região - PA e AP - 4ª VT de Parauapebas | 1º | 10º | 29º | 211º | 3º | 1º |
| 3ª Região - MG 2ª Vara de Alfenas | 2º | 3º | 13º | 124º | 2º | 64º |
| 14ª Região - RO e AC - 1ª Vara Ji Paraná | 3º | 15º | 63º | 91º | 37º | 4º |
| 13ª Região - PB 5ª VT de Campina Grande | 131º | 67º | 144º | 490º | 75º | 45º |



PODER JUDICIÁRIO
JUSTIÇA DO TRABALHO
TRIBUNAL REGIONAL DO TRABALHO DA 13ª REGIÃO
CORREGEDORIA REGIONAL

São apresentadas, ainda, as seguintes variáveis para as Varas do Trabalho acima indicadas (período de referência de 1º/4/2022 a 31/3/2023 - atualizado em 26/5/2023):

| TRT/Vara | IGEST | Prazo na fase de conhecimento | Prazo na fase de liquidação | Prazo na fase de execução |
|--|-------------|-------------------------------|-----------------------------|---------------------------|
| 8ª Região - PA e AP - 4ª VT de Parauapebas | 1º | 139,67 | 13,5 | 257,56 |
| 3ª Região - MG 2ª Vara de Alfenas | 2º | 65,94 | 75,14 | 433,88 |
| 14ª Região - RO e AC - 1ª Vara Ji Paraná | 3º | 53,75 | 61,2 | 1081,5 |
| 13ª Região - PB 5ª VT de Campina Grande | 131º | 104,18 | 67,9 | 1.229,25 |

| TRT/Vara | IGEST | Baixados na fase de conhecimento | Baixados na fase de execução | Servidores ativos |
|--|-------------|----------------------------------|------------------------------|-------------------|
| 8ª Região - PA e AP - 4ª VT de Parauapebas | 1º | 1329 | 538 | 7 |
| 3ª Região - MG 2ª Vara de Alfenas | 2º | 817 | 415 | 9 |
| 14ª Região - RO e AC - 1ª Vara Ji Paraná | 3º | 1371 | 346 | 9 |
| 13ª Região - PB 5ª VT de Campina Grande | 131º | 1005 | 726 | 10 |

Observando os mesoindicadores do e-Gestão, pode-se fazer o comparativo entre os períodos de referência de um ano cada, finalizados nos meses de junho/2022, setembro/2022, dezembro/2022 (após reprocessamento das cargas do e-Gestão), e março/2023, estando a 4ª Vara do Trabalho de Campina Grande nas seguintes colocações entre todas as 1.570 varas do país (consulta realizada em 9 de junho de 2023):



PODER JUDICIÁRIO
JUSTIÇA DO TRABALHO
TRIBUNAL REGIONAL DO TRABALHO DA 13ª REGIÃO
CORREGEDORIA REGIONAL

| MÊS | IGEST | Acervo | Celeridade | Produtividade | Taxa de congestionamento | Força de trabalho |
|-------------|-------|--------|------------|---------------|--------------------------|-------------------|
| junho 22 | 441° | 227° | 125° | 1458° | 382° | 622° |
| setembro 22 | 454° | 303° | 169° | 1524° | 290° | 485° |
| dezembro 22 | 465° | 287° | 175° | 1553° | 284° | 457° |
| março 23 | 361° | 152° | 331° | 1540° | 165° | 180° |

A título ilustrativo, também em âmbito nacional, conforme o Índice Nacional de Gestão de Desempenho - IGest, as Varas do Trabalho de Campina Grande encontram-se com as seguintes colocações, entre as 1.570 varas do país - (1º/4/2022 a 31/03/2023 - atualizado em 26/5/2023):

| Vara | Colocação no IGEST |
|-----------------|--------------------|
| 3ª VT CG | 182ª |
| 2ª VT CG | 243ª |
| 5ª VT CG | 361ª |
| 6ª VT CG | 461ª |
| 1ª VT CG | 471ª |
| 7ª VT CG | 590ª |
| 4ª VT CG | 715ª |



PODER JUDICIÁRIO
JUSTIÇA DO TRABALHO
TRIBUNAL REGIONAL DO TRABALHO DA 13ª REGIÃO
CORREGEDORIA REGIONAL

JUÍZES

13. AFASTAMENTO DE JURISDIÇÃO

Juíza Titular

| Ana Paula Cabral Campos - maio/22 a maio/23 | | | |
|---|--------|-----------------------|------|
| Motivação | Fonte | Período | Dias |
| Licença - saúde | SAOAdm | 10/6/2022 a 17/6/2022 | 8 |
| Férias | SAOAdm | 23/1/2023 a 11/2/2023 | 20 |
| Férias | SAOAdm | 13/2/2023 a 19/2/2023 | 7 |
| Licença - saúde | SAOAdm | 19/5/2023 a 23/5/2023 | 5 |
| Licença - saúde | SAOAdm | 24/5/2023 a 26/5/2023 | 3 |

Juíza Substituta

| Karolyne Cabral Maroja Limeira | | | |
|--------------------------------|--------|-------------------------|------|
| Motivação | Fonte | Período | Dias |
| Férias | SAOAdm | 18/4/2022 a 26/4/2022 | 9 |
| Férias | SAOAdm | 1º/5/2022 a 9/5/2022 | 9 |
| Férias | SAOAdm | 16/5/2022 a 16/5/2022 | 1 |
| Férias | SAOAdm | 18/5/2022 a 18/5/2022 | 1 |
| Férias | SAOAdm | 27/6/2022 a 16/7/2022 | 20 |
| Capacitação | SAOAdm | 27/4/2022 a 30/4/2022 | 4 |
| Capacitação | SAOAdm | 11/5/2022 a 14/5/2022 | 4 |
| Licença - saúde | SAOAdm | 17/11/2022 a 20/11/2022 | 4 |
| Férias | SAOAdm | 9/4/2023 a 28/4/2023 | 20 |

13.1 Assiduidade dos magistrados

Não há registro de inassiduidade na Corregedoria, ou manifestações dessa ocorrência na Ouvidoria, em face das Magistradas titular e substituta fixa, e dos demais Juízes que atuaram na Vara durante o período correicionado.



PODER JUDICIÁRIO
JUSTIÇA DO TRABALHO
TRIBUNAL REGIONAL DO TRABALHO DA 13ª REGIÃO
CORREGEDORIA REGIONAL

13.2 Audiências realizadas (1º/3/2022 a 31/5/2023)

| | Una | Encerramento da Instrução | Instrução | Inicial | Conciliação Conhecimento | Conciliação Execução | Total |
|---|-----|---------------------------|-----------|---------|--------------------------|----------------------|------------|
| Paulo Nunes de Oliveira | 17 | - | 3 | - | - | - | 20 |
| George Falcão Coelho Paiva | - | - | 1 | - | - | - | 1 |
| Karolyne Cabral Maroja Limeira | 608 | 1 | 65 | 2 | 40 | 38 | 754 |
| Mariana Petit Horacio de Brito | 49 | - | 3 | - | 2 | 7 | 61 |
| Larissa Leonia Bezerra de Andrade Albuquerque | - | - | - | - | 1 | 23 | 24 |
| Ana Paula de Carvalho Scolari | 22 | - | 5 | 10 | - | 1 | 38 |
| Luiz Antonio Magalhaes | - | - | 1 | - | - | - | 1 |
| Alisson Almeida de Lucena | 24 | - | 5 | - | 3 | 1 | 33 |
| Aercio Pereira de Lima Filho | - | - | - | - | 1 | 1 | 2 |
| Fernando Luiz Duarte Barboza | - | - | - | - | - | 3 | 3 |
| Francisca Poliana Aristoteles Rocha de Sá | - | - | - | - | 3 | - | 3 |
| Andre Wilson Avellar de Aquino | 119 | - | 30 | - | 24 | - | 173 |
| Ana Paula Cabral Campos maio/22 a maio/23 | 541 | 1 | 132 | - | 15 | 25 | 714 |

13.3 Incidentes julgados - 1º/3/2022 a 31/5/2023 (Fonte: Hórus)

| Magistrados | Embargos de declaração | Antecipação de tutela | Liquidação/ Execução | Total |
|--|------------------------|-----------------------|----------------------|------------|
| Luiz Antonio Magalhaes | 17 | - | - | 17 |
| Fernando Luiz Duarte Barboza | 1 | - | - | 1 |
| Mariana Petit Horácio de Brito | 10 | 3 | 2 | 15 |
| Paulo Nunes de Oliveira | 1 | - | - | 1 |
| Andre Wilson Avellar de Aquino | 21 | 7 | 3 | 31 |
| Ana Paula de Carvalho Scolari | 4 | - | - | 4 |
| Karolyne Cabral Maroja Limeira | 67 | 21 | 20 | 108 |
| Alisson Almeida de Lucena. | 3 | - | - | 3 |
| Ana Paula Cabral Campos maio/22 a maio/23 | 99 | 36 | 8 | 143 |



PODER JUDICIÁRIO
JUSTIÇA DO TRABALHO
TRIBUNAL REGIONAL DO TRABALHO DA 13ª REGIÃO
CORREGEDORIA REGIONAL

14. PRODUTIVIDADE DOS MAGISTRADOS – solucionados

14.1. Processos solucionados (Fonte: Hórus)

| Magistrados | Com Exame do mérito | | | | | Sem Exame do mérito | | | Total |
|--|---------------------|------------|-----|--------------|---------|---------------------|---------|------------------------------|-------|
| | Conciliação | Procedente | PP | Improcedente | Extinto | Arquivado | Extinto | Desistência /Outras Decisões | |
| Alisson Almeida de Lucena. | 5 | 4 | 5 | 3 | - | 2 | - | 1 | 20 |
| Ana Paula Cabral Campos maio/22 a maio/23 | 146 | 41 | 172 | 103 | 14 | 17 | 8 | 17 | 518 |
| Ana Paula de Carvalho Scolari | 5 | 3 | 7 | 4 | - | 1 | - | - | 20 |
| Andre Wilson Avellar de Aquino | 28 | 21 | 32 | 19 | 1 | 4 | 4 | 3 | 112 |
| George Falcão Coelho Paiva | 1 | - | - | - | - | - | - | - | 1 |
| Karolyne Cabral Maroja Limeira | 155 | 63 | 144 | 134 | 1 | 57 | 20 | 20 | 594 |
| Luiz Antonio Magalhaes | - | - | 7 | 4 | - | - | - | - | 11 |
| Mariana Petit Horácio de Brito | 8 | 5 | 16 | 13 | - | 3 | - | 2 | 47 |
| Paulo Nunes de Oliveira | 2 | 7 | 1 | 2 | - | 1 | - | - | 13 |

No período compreendido entre maio de 2022 e maio de 2023, a Juíza titular laborou 289 dias, perfazendo uma média de produção correspondente a 1,79 processo/dia. A Juíza substituta fixa, no período correccionado laborou 358 dias, perfazendo média de produção correspondente a 1,66 processo/dia. Quanto aos demais juízes que atuaram na Unidade, não é razoável aqui se registrar a média de produção em razão da intermitência de atuação.



PODER JUDICIÁRIO
JUSTIÇA DO TRABALHO
TRIBUNAL REGIONAL DO TRABALHO DA 13ª REGIÃO
CORREGEDORIA REGIONAL

14.2. Processos solucionados por classe processual (Fonte: Hórus)

| Classe | Quantidade |
|--|------------|
| Ação Trabalhista - Rito Sumaríssimo | 708 |
| Ação Trabalhista - Rito Ordinário | 501 |
| Homologação da Transação Extrajudicial | 64 |
| Embargos de Terceiro Cível | 20 |
| Consignação em Pagamento | 18 |
| Ação Trabalhista - Rito Sumário (Alçada) | 17 |
| Ação de Cumprimento | 3 |
| Ação Civil Pública Cível | 2 |
| Ação Civil Coletiva | 1 |
| Produção Antecipada da Prova | 1 |
| Inquérito para Apuração de Falta Grave | 1 |

15. SENTENÇAS LÍQUIDAS (Fonte: Hórus)

| Magistrados | Sentenças líquidas | % |
|--------------------------------|--------------------|---------------|
| Paulo Nunes de Oliveira | - | 0% |
| Ana Paula de Carvalho Scolari | 7 | 70% |
| Karolyne Cabral Maroja Limeira | 134 | 64,73% |
| Andre Wilson Avellar de Aquino | 30 | 56,6% |
| Alisson Almeida de Lucena. | 3 | 33,33% |
| Luiz Antonio Magalhaes | 4 | 57,14% |
| Ana Paula Cabral Campos | 205 | 96,24% |
| Mariana Petit Horácio de Brito | 11 | 52,38% |

16. PROCESSOS JULGADOS NO PRAZO LEGAL

| Magistrado | Total |
|----------------------------|-----------|
| Alisson Almeida de Lucena. | 20 |



PODER JUDICIÁRIO
JUSTIÇA DO TRABALHO
TRIBUNAL REGIONAL DO TRABALHO DA 13ª REGIÃO
CORREGEDORIA REGIONAL

| | |
|--------------------------------|-----|
| Ana Paula Cabral Campos | 517 |
| Ana Paula de Carvalho Scolari | 19 |
| Andre Wilson Avellar de Aquino | 112 |
| George Falcão Coelho Paiva | 1 |
| Karolyne Cabral Maroja Limeira | 594 |
| Luiz Antonio Magalhaes | 11 |
| Mariana Petit Horácio de Brito | 47 |
| Paulo Nunes de Oliveira | 13 |

16.1 Prazo médio da conclusão à prolação da sentença: 11 dias

| Magistrados | Dias |
|--------------------------------|------|
| Karolyne Cabral Maroja Limeira | 3 |
| Ana Paula Cabral Campos | 18 |
| Andre Wilson Avellar de Aquino | 10 |
| Mariana Petit Horácio de Brito | 9 |
| Ana Paula de Carvalho Scolari | 28 |
| Alisson Almeida de Lucena. | 3 |
| Luiz Antonio Magalhaes | 10 |
| Paulo Nunes de Oliveira | 10 |

17. OBSERVATÓRIO

No período compreendido entre a data designada para a correição do ano de 2022 e a presente correição, foi realizado o único ciclo do Observatório de 2022, no mês de outubro, tendo a Juíza Titular da unidade correicionada enviado resposta em 14/12/2022, destacando que “foram tomadas todas as providências no sentido de cumprir as recomendações constantes do observatório de 24.10.2022”.

O Observatório é ferramenta importante, também, para gestão de dados pela própria unidade, podendo ser extraído relatório a qualquer tempo por meio do gabinete virtual -> Intranet -> Institucional-> Corregedoria -> Sistemas de geração de atas de correição -> Observatório Dashboard.



PODER JUDICIÁRIO
JUSTIÇA DO TRABALHO
TRIBUNAL REGIONAL DO TRABALHO DA 13ª REGIÃO
CORREGEDORIA REGIONAL

18. PROJETO GARIMPO

De acordo com o Ato Conjunto CSJT.GP.CGJT n. 01, de 14 de fevereiro de 2019, bem como o ATO TRT SCR 017/2020, que dispõem sobre o tratamento dos depósitos judiciais de processos arquivados definitivamente, por meio do relatório disponível no PJe (Relatórios Gerenciais), foi registrado o seguinte, entre março de 2022 e maio de 2023 - 14 meses:

| Movimentação | Valor total |
|---|----------------------|
| Pagamento em favor do reclamado | R\$ 12.897,40 |
| Valor transferido para outro processo trabalhista de outra Vara do Trabalho | R\$ 6.798,27 |
| Total | R\$ 19.695,67 |

Reforça-se a observância da Recomendação TRT13 SCR 004/2019, a fim de que, ao arquivamento dos autos, proceda à conferência de inexistência de contas com valores disponíveis e não sacados pelos beneficiários, evitando-se o ocorrido, por exemplo, nos processos 0001673-75.2017.5.13.0024, 0000717-59.2017.5.13.0024, e 0130946-15.2014.5.13.0024.

A Corregedora destaca a necessidade de que sejam adotadas as devidas providências para o saneamento dos processos arquivados definitivamente com saldo em contas judiciais, bem como registro, no sistema Garimpo, das contas movimentadas relativas aos processos arquivados, único meio atual para apuração do trabalho desempenhado em observância ao que dispõe o Ato TRT13 SCR 17/2020.

19. CAPACITAÇÃO

O Ato TRT13 SCR N° 28/2022 destaca, como item a ser incluso na ata de correição, a participação em cursos por magistrados e servidores. Segundo informações prestadas pela Ejud (PROAD N° 1882/2023), a Juíza titular, Ana Paula Cabral Campos e a Juíza substituta fixa, Karolyne Cabral Maroja Limeira



PODER JUDICIÁRIO
JUSTIÇA DO TRABALHO
TRIBUNAL REGIONAL DO TRABALHO DA 13ª REGIÃO
CORREGEDORIA REGIONAL

não participaram, no exercício anterior, de cursos voltados à conciliação, mediação e à efetividade da execução, constando, apenas, a presença da Juíza titular em um curso de formação continuada, pelo período mínimo de 30 horas-aula por semestre (art. 3º da Resolução ENAMAT nº 09/2011), abaixo relacionado.

| Magistrada | Descrição |
|-------------------------|---|
| ANA PAULA CABRAL CAMPOS | Módulo V dos Estudos Avançados de Execução: Práticas de Execução Pela , pela EJUD da 13a, finalizado em 03/06/2022, com 5 horas-aula. |

Os servidores, Cid Clay Machado Aguiar, Francisco Roberto de Souza e Pedro Alves da Silva, lotados na Unidade correicionada, não participaram de capacitações, consoante informado pela Ejud (PROAD Nº 1882/2023) e Segepe (PROAD 2478/2023), em 2022. Os demais servidores, abaixo relacionados, estiveram presentes em capacitações durante o exercício anterior.

| Servidores | Descrição |
|-------------------------|--|
| CRISTIANE DE MELO SOUZA | TRT - ASPECTOS DESTACADOS DO REGIME GERAL DE PREVIDÊNCIA SOCIAL E DO REGIME PREVIDENCIÁRIO APLICÁVEL AOS AGENTES PÚBLICOS FEDERAIS / ESCOLA JUDICIAL DO TRT DA 13a REGIÃO TRT - ANÁLISE ECONÔMICA DO DIREITO - PALESTRA / ESCOLA JUDICIAL DO TRT DA 13a REGIÃO TRT - REFORMA TRABALHISTA DIALOGADA - MÓDULO II - TURMA 1/2022 (AUTOINSTRUCIONAL) / ESCOLA JUDICIAL DO TRT DA 13a REGIÃO TRT - OFICINA PARA CAPACITAÇÃO E ORIENTAÇÃO DOS GESTORES E SERVIDORES AUTORIZADOS A TRABALHAR NO TELETRABALHO / ESCOLA JUDICIAL DO TRT DA 13a REGIÃO TRT - MÓDULO IV DOS ESTUDOS AVANÇADOS DE EXECUÇÃO: UTILIZAÇÃO OTIMIZADA DE FERRAMENTAS ELETRÔNICAS PARA EXECUÇÃO PARA SERVIDORES / EJUD 13a REGIÃO / HÍBRIDO TRT - INTRODUÇÃO A TEMÁTICA SOCIOAMBIENTAL - TURMA 1/2022 (AUTOINSTRUCIONAL) / ESCOLA JUDICIAL DO TRT DA 13a REGIÃO TRT - ATUALIZAÇÃO E RATEIO NO PJE- CALC - TURMA 1/2022 (AUTOINSTRUCIONAL) / ESCOLA JUDICIAL DO TRT DA 13a REGIÃO |



PODER JUDICIÁRIO
JUSTIÇA DO TRABALHO
TRIBUNAL REGIONAL DO TRABALHO DA 13ª REGIÃO
CORREGEDORIA REGIONAL

| | |
|--|--|
| | <p>TRT - SIMPLIFICAÇÃO DE LINGUAGEM - PALESTRA ONLINE / ESCOLA JUDICIAL DO TRT DA 13a REGIÃO</p> <p>TRT - SEMINÁRIO ABRIL VERDE NO TRT 13 / ESCOLA JUDICIAL DO TRT DA 13a REGIÃO</p> <p>TRT - MÓDULO I DOS ESTUDOS AVANÇADOS DE EXECUÇÃO: TEORIA GERAL DA EXECUCAO /ESCOLA JUDICIAL DO TRT DA 13a REGIÃO / O CURSO OCORREU DE FORMA HÍBRIDA.</p> <p>TRT - MÓDULO II DOS ESTUDOS AVANÇADOS DE EXECUÇÃO: MEIOS DE DEFESA E EXPROPRIAÇÃO /ESCOLA JUDICIAL DO TRT DA 13a REGIÃO / EM FORMATO HÍBRIDO, PRESENCIAL E TELEPRESENCIAL.</p> |
| EDUARDO JORGE FEITOSA GUEDES PEREIRA | <p>TRT - WORKSHOP GESTÃO DE VARA DO TRABALHO: PJE E E-GESTÃO NA PRÁTICA / ESCOLA JUDICIAL DO TRT DA 13a REGIÃO / PRESENCIAL E TELEPRESENCIAL</p> <p>TRT - SEMINÁRIO SOBRE NORMAS INTERNACIONAIS TRABALHISTAS NA PERSPECTIVA DA RECOMENDAÇÃO 123/2022 DO CNJ / ESCOLA JUDICIAL DO TRT DA 13a REGIÃO / EM FORMATO HÍBRIDO</p> <p>TRT - OFICINA PARA CAPACITAÇÃO E ORIENTAÇÃO DOS GESTORES E SERVIDORES AUTORIZADOS A TRABALHAR NO TELETRABALHO / ESCOLA JUDICIAL DO TRT DA 13a REGIÃO</p> |
| GUTTENBERG FALCONI DE CARVALHO JUNIOR | <p>TRT - MÓDULO V DOS ESTUDOS AVANÇADOS DE EXECUÇÃO: PRÁTICAS DE EXECUCAO / ESCOLA JUDICIAL DO TRT DA 13a REGIÃO/PRESENCIAL E TELEPRESENCIAL</p> <p>TRT - NOVAS FUNCIONALIDADES DA VERSÃO 2.7 DO PJE / ESCOLA JUDICIAL DO TRT DA 13a REGIÃO</p> <p>TRT - MÓDULO II DOS ESTUDOS AVANÇADOS DE EXECUÇÃO: MEIOS DE DEFESA E EXPROPRIAÇÃO / ESCOLA JUDICIAL DO TRT DA 13a REGIÃO / EM FORMATO HÍBRIDO, PRESENCIAL E TELEPRESENCIAL.</p> <p>TRT - MÓDULO II DOS ESTUDOS AVANÇADOS DE EXECUÇÃO: MEIOS DE DEFESA E EXPROPRIAÇÃO / ESCOLA JUDICIAL DO TRT DA 13a REGIÃO / EM FORMATO HÍBRIDO, PRESENCIAL E TELEPRESENCIAL.</p> <p>TRT - MÓDULO I DOS ESTUDOS AVANÇADOS DE EXECUÇÃO: TEORIA GERAL DA EXECUÇÃO / ESCOLA JUDICIAL DO TRT DA 13a REGIÃO / O CURSO OCORREU DE FORMA HÍBRIDA.</p> |
| JAQUELINE QUEIROZ DO VALE LOUREIRO | <p>TRT - OFICINA PARA CAPACITAÇÃO E ORIENTAÇÃO DOS GESTORES E SERVIDORES AUTORIZADOS A TRABALHAR NO TELETRABALHO / ESCOLA JUDICIAL DO TRT DA 13a REGIÃO</p> <p>PROTEÇÃO DE DADOS PESSOAIS NO SETOR PÚBLICO (TURMA SET/2022) / ENAP</p> |
| JOSÉ VALTER MEDEIROS CAMPELO | <p>TRT - JURISPRUDÊNCIA CONTEMPORÂNEA DO TRIBUNAL SUPERIOR DO TRABALHO / ESCOLA JUDICIAL DO TRT DA 13a REGIÃO - MODALIDADE HÍBRIDO</p> <p>TRT - SEMINÁRIO ABRIL VERDE NO TRT 13 / ESCOLA JUDICIAL DO TRT DA 13a REGIÃO</p> <p>TRT - SEMINÁRIO SOBRE NORMAS INTERNACIONAIS TRABALHISTAS NA PERSPECTIVA DA RECOMENDAÇÃO 123/2022</p> |



PODER JUDICIÁRIO
JUSTIÇA DO TRABALHO
TRIBUNAL REGIONAL DO TRABALHO DA 13ª REGIÃO
CORREGEDORIA REGIONAL

| | |
|-------------------------------|--|
| | DO CNJ / ESCOLA JUDICIAL DO TRT DA 13a REGIÃO / EM FORMATO HÍBRIDO TRT - NOVAS FUNCIONALIDADES DA VERSÃO 2.7 DO PJE / ESCOLA JUDICIAL DO TRT DA 13a REGIÃO TRT - OFICINA PARA CAPACITAÇÃO E ORIENTAÇÃO DOS GESTORES E SERVIDORES AUTORIZADOS A TRABALHAR NO TELETRABALHO / ESCOLA JUDICIAL DO TRT DA 13a REGIÃO TRT - REDAÇÃO JURÍDICA / ESCOLA JUDICIAL DO TRT DA 13a REGIÃO |
| MANOEL ABRAÃO DE BRITO | PROTEÇÃO DE DADOS PESSOAIS NO SETOR PÚBLICO (TURMA NOV/2022) / ENAP |

20. PROCEDIMENTOS CORREICIONAIS

Processos analisados

Foram analisados 30 processos, por amostragem, selecionados pelos critérios estabelecidos no artigo 2º do Ato TRT13 SCR nº 028/2022, havendo a prolação de 11 despachos correicionais no PJe.

Concede a Desembargadora Corregedora o prazo de 08 dias para cumprimento dos despachos e recomendações, com a devida comunicação à Corregedoria Regional.

No mesmo prazo concedido para o cumprimento dos despachos correicionais, deverá a unidade correicionada adotar providências para o saneamento das contas ativas com valores pendentes de liberação nos seguintes processos arquivados: 0001673-75.2017.5.13.0024, 0000717-59.2017.5.13.0024, e 0130946-15.2014.5.13.0024, com a devida comunicação à Corregedoria Regional.

Segundo informações prestadas pelo supervisor da Ouvidoria, conforme artigo 2º, II, a, do Ato TRT SCR nº 067/2020, não há registro de manifestação nos últimos seis meses em relação à Unidade correicioanda.



PODER JUDICIÁRIO
JUSTIÇA DO TRABALHO
TRIBUNAL REGIONAL DO TRABALHO DA 13ª REGIÃO
CORREGEDORIA REGIONAL

20. RECOMENDAÇÕES

Às magistradas

1. Recomendações gerais

- a) adotar o procedimento de instauração do incidente de desconsideração da personalidade jurídica na forma disciplinada pela CLT, art. 855-A;
- b) observar as determinações constantes da Recomendação Conjunta GP.CGJT nº 3/2013 no sentido de encaminhar cópias das sentenças que reconheçam agentes insalubres no meio ambiente do trabalho ao endereço eletrônico sentenças.dsst@mte.gov.br do Ministério do Trabalho e Emprego, com cópia para o endereço eletrônico insalubridade@tst.jus.br, a fim de subsidiar o planejamento de ações de fiscalização;
- c) diligenciar nos processos em execução encaminhados ao arquivo provisório ou sobrestados em decorrência do deferimento da recuperação judicial, de modo que, com o seu encerramento ou com o encerramento da quebra em que ela tenha sido convolada (art. 156 e seguintes da Lei 11.101/2005), seja retomado o prosseguimento, para cobrança dos créditos que não tenham sido totalmente satisfeitos (art. 114 da Consolidação dos Provimentos da CGJT);
- d) visitar os processos que se encontram em arquivo provisório ou sobrestados com execução suspensa, a fim de renovar providências coercitivas por meio da utilização dos sistemas Sisbajud, Renajud, Infojud, Infoseg, CCS, Serasajud, CNIB, CENSEC, entre outros, conforme disciplinamento do art. 108, III, da Consolidação dos Provimentos da CGJT.

2. Recomendações específicas

- a) incluir em pauta processos na fase de execução em que se verifique potencial conciliatório (art. 108, II, da Consolidação dos Provimentos da CGJT e Recomendação TRT13 SCR nº 003/2021);



PODER JUDICIÁRIO
JUSTIÇA DO TRABALHO
TRIBUNAL REGIONAL DO TRABALHO DA 13ª REGIÃO
CORREGEDORIA REGIONAL

- b) incrementar o uso dos sistemas eletrônicos (Sisbajud, Renajud, Infojud, Infoseg, CCS, Serasajud, CNIB, CENSEC, entre outros), de forma a buscar reduzir o tempo de duração do processo na fase de execução;
- c) observar os termos da Consolidação dos Provimentos da CGJT e Recomendação TRT13 SCR N° 007/2022 no que se refere aos procedimentos a serem seguidos na fase de execução - determinações de reunião, suspensão/sobrestamento, e arquivamento definitivo dos autos, evitando o ocorrido no processo 0000104-68.2019.5.13.0024;
- d) observar os termos da Recomendação TRT13 SCR N° 004/2023, atentando para a desnecessidade de determinar a remessa do processo para a fase de liquidação, para aguardar sobrestado o cumprimento de acordo, quando ele já se encontrar na fase de execução, evitando o ocorrido no processo 0000484-86.2022.5.13.0024;
- e) participar de capacitações voltadas, primordialmente, à conciliação, mediação e efetividade da execução.

Ao Diretor de Secretaria

- a) monitorar os relatórios fornecidos pelo Hórus e e-Gestão, a fim de verificar possíveis inconsistências na alimentação de dados pela Unidade, e corrigi-las;
- b) observar as recomendações da Ata de Correição, de forma a aprimorar o desempenho da Unidade e o cumprimento das metas do CNJ;
- c) orientar a equipe para executar os atos processuais no prazo assinalado pelo Código Processual Civil, art. 228, a fim de agilizar o andamento processual e prevenir que processos fiquem indevidamente paralisados, a exemplo dos processos 0000229-35.2021.5.13.0034, 0000154-60.2020.5.13.0024, 0000465-80.2022.5.13.0024, 0000824-30.2022.5.13.0024, e 0000104-68.2019.5.13.0024;
- d) orientar a equipe a observar os termos da Recomendação TRT13 SCR 007/2022, atinente ao procedimento a ser utilizado no PJe para elaboração de ofícios precatório/RPV, para que, na hipótese de requisição de pequeno valor



PODER JUDICIÁRIO
JUSTIÇA DO TRABALHO
TRIBUNAL REGIONAL DO TRABALHO DA 13ª REGIÃO
CORREGEDORIA REGIONAL

que tramita na unidade judiciária, acrescentar, no campo “Descrição”, o nome da parte beneficiária, a fim de facilitar a pesquisa no caderno processual, evitando o ocorrido no processo 0000275-54.2021.5.13.0024;

e) orientar a equipe a observar os termos da Recomendação TRT13 SCR nº 004/2023, para fins de controle do cumprimento de acordo, incluindo no Gigs a atividade “Acordo”, e no campo “observações”, relacionar as parcelas do acordo restantes para o cumprimento total da obrigação. Já no campo “prazo”, preencher a data de vencimento da parcela mais próxima, acrescentando-se 05 (cinco) dias, evitando-se o ocorrido nos processos 0000861-11.2022.5.13.0007, 0000881-48.2022.5.13.0024, e 0000020-28.2023.5.13.0024.

f) orientar a equipe a observar as recomendações editadas pela Corregedoria Regional, em especial a Recomendação TRT13 SCR Nº 004/2019 (Projeto Garimpo), de forma que, como condição de arquivamento de processo judicial, em qualquer fase, seja certificada a inexistência de contas judiciais com valores disponíveis e não sacados pelos beneficiários, evitando o ocorrido nos processos 0001673-75.2017.5.13.0024, 0000717-59.2017.5.13.0024, e 0130946-15.2014.5.13.0024.

Aos servidores

a) executar os atos processuais no prazo assinalado pelo Código Processual Civil, art. 228, a fim de agilizar o andamento processual e prevenir que processos fiquem indevidamente paralisados, a exemplo dos processos 0000229-35.2021.5.13.0034, 0000154-60.2020.5.13.0024, 0000465-80.2022.5.13.0024, 0000824-30.2022.5.13.0024, e 0000104-68.2019.5.13.0024;

b) observar os termos da Recomendação TRT13 SCR 007/2022, atinente ao procedimento a ser utilizado no PJe para elaboração de ofícios precatório/RPV, para que, na hipótese de requisição de pequeno valor que tramita na unidade judiciária, acrescentar, no campo “Descrição”, o nome da parte beneficiária, a



PODER JUDICIÁRIO
JUSTIÇA DO TRABALHO
TRIBUNAL REGIONAL DO TRABALHO DA 13ª REGIÃO
CORREGEDORIA REGIONAL

fim de facilitar a pesquisa no caderno processual, evitando o ocorrido no processo 0000275-54.2021.5.13.0024;

c) participar de capacitações voltadas, primordialmente, à conciliação, mediação e efetividade da execução;

d) proceder ao lançamento, com regularidade, no sistema PJe, dos pagamentos e levantamentos de créditos trabalhistas, inclusive daqueles decorrentes do pagamento de acordos, bem como os recolhimentos fiscais, previdenciários e de custas, tanto na fase de conhecimento como na de execução, observando o registro correto dos valores, evitando-se o ocorrido, por exemplo, nos processos 0000484-86.2022.5.13.0024 e 0000861-11.2022.5.13.0007, onde não foi efetuado o registro discriminado do beneficiário de todos os numerários pagos, e nos processos 0000465-80.2022.5.13.0024, 0000091-69.2019.5.13.0024, 0000173-66.2020.5.13.0024, e 0000693-26.2020.5.13.0024, onde não foi efetuado o registro dos valores pagos;

e) observar as recomendações editadas pela Corregedoria Regional, em especial a Recomendação TRT13 SCR Nº 004/2019 (Projeto Garimpo), de forma que, como condição de arquivamento de processo judicial, em qualquer fase, seja certificada a inexistência de contas judiciais com valores disponíveis e não sacados pelos beneficiários, evitando o ocorrido nos processos 0001673-75.2017.5.13.0024, 0000717-59.2017.5.13.0024, e 0130946-15.2014.5.13.0024.

21. CONSIDERAÇÕES FINAIS

Diante dessas considerações, a Desembargadora Corregedora constata que a 5ª Vara do Trabalho de Campina Grande apresentou uma melhoria na qualidade da prestação jurisdicional em relação à última correição, onde vem atingindo os índices obtidos por unidades de idêntico porte.

Registra, com satisfação, o cumprimento das Metas 2 (105,48%) e 5 (154,21%) do CNJ no ano de 2022, podendo-se observar que o volume de processos



PODER JUDICIÁRIO
JUSTIÇA DO TRABALHO
TRIBUNAL REGIONAL DO TRABALHO DA 13ª REGIÃO
CORREGEDORIA REGIONAL

baixados na fase de conhecimento foi de grande relevância para o êxito do atingimento das metas, merecendo destaque o curto prazo entre a conclusão e a prolação da sentença.

A Corregedoria observa, também, que em relação ao tempo médio de duração do processo na fase de execução, o prazo da unidade foi de 807 dias no exercício de 2022, passando para 1.456 dias no ano corrente (janeiro a maio), decorrente do não incremento do volume de processos baixados nessa fase.

Noutro norte, tratando-se de Igest, a 5ª Vara do Trabalho de Campina Grande ocupava em setembro/2022 a 454ª posição, passando para a 465ª em dezembro/2022 (2º quartil) e 361ª em março de 2023, subindo para o 1º quartil, pelo que parabeniza magistrados e servidores pelo trabalho desempenhado.

A tabela relativa aos mesoindicadores (item 13) aponta que os itens “Taxa de congestionamento”, e “Força de Trabalho” foram os que mais impactaram a unidade no período correicionado, passando da 382ª para a 165ª posição, da 622ª para 180ª posição, respectivamente.

Merece registro ainda que, na última correição, tomando-se como parâmetro as três primeiras unidades de idêntico porte, a vara correicionada ocupava a 199ª posição, passando para a posição 131ª em março do corrente ano, demonstrando esforços para aperfeiçoamento da prestação jurisdicional.

Pontua-se, por fim, que é de grande relevância a participação das magistradas e servidores em capacitações específicas voltadas à efetividade da atividade jurisdicional, especialmente aquelas relacionadas à mediação, conciliação e execução.

Nada mais havendo a tratar, dar-se por encerrados os trabalhos nesta data, e eu, Rodrigo Cavalcante Barreto, Secretário da Corregedoria Regional, lavrei a presente ata, a ser assinada eletronicamente pela Desembargadora Corregedora, que deixa assinado o prazo de 08 dias, a contar do primeiro dia útil que segue, para a Vara do Trabalho, querendo, oferecer suas considerações.



PODER JUDICIÁRIO
JUSTIÇA DO TRABALHO
TRIBUNAL REGIONAL DO TRABALHO DA 13ª REGIÃO
CORREGEDORIA REGIONAL

A presente Ata será publicada no DEJT e inserida na página oficial da Corregedoria na Internet.

MARGARIDA ALVES DE ARAÚJO SILVA
Desembargadora Vice-Presidente e Corregedora





PODER JUDICIÁRIO
JUSTIÇA DO TRABALHO
TRIBUNAL REGIONAL DO TRABALHO DA 13ª REGIÃO
CORREGEDORIA REGIONAL

ANEXO

VISTOS

| | | |
|---------------------------|---------------------------|---------------------------|
| 0000475-95.2020.5.13.0024 | 0000422-20.2020.5.13.0023 | 0000484-86.2022.5.13.0024 |
| 0000422-20.2020.5.13.0023 | 0000424-79.2023.5.13.0024 | 0000861-11.2022.5.13.0007 |
| 0000779-60.2021.5.13.0024 | 0000605-62.2022.5.13.0009 | 0000275-54.2021.5.13.0024 |
| 0001268-39.2017.5.13.0024 | 0000353-53.2018.5.13.0024 | 0000689-18.2022.5.13.0024 |
| 0000881-48.2022.5.13.0024 | 0000512-88.2021.5.13.0024 | 0000528-13.2019.5.13.0024 |
| 0000482-87.2020.5.13.0024 | 0001198-22.2017.5.13.0024 | 0000767-12.2022.5.13.0024 |
| 0000020-28.2023.5.13.0024 | | |

DESPACHOS CORREICIONAIS

| | | |
|---------------------------|---------------------------|---------------------------|
| 0000229-35.2021.5.13.0034 | 0000136-34.2023.5.13.0024 | 0000154-60.2020.5.13.0024 |
| 0000465-80.2022.5.13.0024 | 0000091-69.2019.5.13.0024 | 0000824-30.2022.5.13.0024 |
| 0000104-68.2019.5.13.0024 | 0000173-66.2020.5.13.0024 | 0000845-11.2019.5.13.0024 |
| 0130746-71.2015.5.13.0024 | 0000693-26.2020.5.13.0024 | |