



## ATA DE CORREIÇÃO ORDINÁRIA REALIZADA NA 2ª VARA DO TRABALHO DE SANTA RITA

Equipe de Correição: Adalcídio Pereira Júnior, Cláudia Maria Bandeira Correia Lima Vilar, Cleybson Ferraz Cascimiro, Eurício de Oliveira Pessoa, Marco Antônio Maia Pinheiro, Maria Elizabete dos Santos Melo, Reginaldo Pires Moura Brasil, Silvana Marsicano Franca, Simone Farias Perrusi e Talita Simões Leão.

|                          |   |
|--------------------------|---|
| Jurisdição               | Baia da Traicao, Caldas Brandão, Capim, Cruz do Espírito Santo, Cuité de Mamanguape, Curral de Cima, Gurinhém, Itabaiana, Itapororoca, Jacaraú, Juripiranga, Lucena, Mamanguape, Marcação, Mataraca, Pedras de Fogo, Pedro Régis, Pilar, Riachão do Poço, Rio Tinto, Salgado de Sao Felix, Santa Rita, São José dos Ramos, São Miguel de Taipu, Sapé, Sobrado |
| Normativo de criação     | RA nº 048/2019 e Ato TRT SGP nº 175/2019  |
| Data de instalação       | 4/6/2019  |
| Data da última correição | 06 de outubro de 2021   |
| Período de correicionado | 1º/9/2021 a 31/3/2022   |

Aos 28 dias do mês de abril de 2022, sob a supervisão do Excelentíssimo Senhor Desembargador Vice-Presidente e Corregedor **THIAGO DE OLIVEIRA ANDRADE**, foi realizado o encerramento dos trabalhos correicionais da 2ª Vara do Trabalho de Santa Rita, em cumprimento ao disposto no inciso XI do artigo 31 do Regimento Interno do Tribunal Regional do Trabalho da 13ª Região, conforme Edital de Correição nº 12/2022 publicado no DA-e e DEJT, no sítio eletrônico deste Regional e enviado à Secretaria da Vara por correio eletrônico.



O Desembargador Corregedor foi recebido pelo Juiz Substituto no exercício da titularidade, Aécio Pereira de Lima Filho, pelo Juiz Substituto José Guilherme Marques Júnior, pelo diretor de Secretaria e demais servidores lotados na Unidade Judiciária. Com base na análise dos processos selecionados para correição, na consulta dos dados estatísticos fornecidos pelos Sistemas e-Gestão, Hórus e PJe referentes ao período de **1º/9/2021 a 31/3/2022** (7 meses) e nas informações prestadas pelo Diretor de Secretaria, a Corregedoria Regional apurou o seguinte:

## 1. ESTRUTURA FUNCIONAL

### 1.1 Magistrado Titular

| Juiz Substituto no exercício da titularidade | Normativo              |
|--|------------------------|
| Aécio Pereira de Lima Filho                  | Ato TRT SCR nº 73/2021 |

Registre-se que o Magistrado Paulo Roberto Vieira Rocha, Titular da Vara correicionada (Ato TRT SGP nº 188/2019), encontra-se afastado para atuar como Juiz Auxiliar da Presidência (Ato TRT SGP nº 001/2021) pelo período de dois anos, tendo sido designado o Juiz Aécio Pereira de Lima Filho, para responder pela titularidade da Vara correicionada enquanto perdurar a convocação do Magistrado Titular.

### 1.2 Magistrado substituto fixo

| Juiz Substituto Fixo          | Fixação na Unidade     |
|-------------------------------|------------------------|
| José Guilherme Marques Júnior | Ato TRT SCR nº 13/2021 |



### 1.3 Servidores lotados na Unidade

A 2ª Vara do Trabalho de Santa Rita conta, atualmente, com **11** servidores:

| Servidor   | Cargo/Função                                       | Data lotação |
|--|--|--------------|
| Antony Cândido Neves da Silva Neto                 | Técnico Judiciário – Assistente III                | 4/12/2019    |
| Heitor Eustaquio Pereira Lemos                     | Técnico Judiciário – Calculista                    | 18/12/2019   |
| Jose Jacio da Fonseca Furtado                      | Técnico Judiciário – Assistente V                  | 2/6/2019     |
| Maria Cristina Bargetzi Teixeira de Carvalho Roque | Técnico Judiciário – Assistente de Juiz Substituto | 20/5/2021    |
| Patricia Cristina Felix Medeiros                   | Técnico Judiciário – Assistente III                | 2/6/2019     |
| Rosana Maria Jurema Lima                           | Técnico Judiciário – Assistente de Juiz Titular    | 15/2/2022    |
| Severino dos Ramos da Silva Nery                   | Técnico Judiciário – Assistente V                  | 13/1/2022    |
| Sony Regina Silveira Braga                         | Técnico Judiciário – Assistente de Diretor         | 2/6/2019     |
| Soraya de Almeida Marques Rolim                    | Removido Para Este Tribunal                        | 21/3/2022    |
| Suzana Lima da Silva                               | Técnico Judiciário – Assistente V                  | 2/6/2019     |
| Welton da Silva Mangueira                          | Técnico Judiciário – Diretor de Secretaria         | 28/6/2021    |

A Unidade adota, quanto à forma de trabalho, a divisão de tarefas por faixa processual no sistema PJe, segundo informações prestadas pelo Diretor de Secretaria.

## 2. ACERVO PROCESSUAL DA UNIDADE (Fonte: e-Gestão)

De acordo com os dados fornecidos pelo e-Gestão, a 2ª Vara do Trabalho de Santa Rita contabilizava, em 31/3/2022, um acervo processual de **1.585** processos:

| Item                          | Quantidade   |
|-------------------------------|--------------|
| Fase de conhecimento          | 924          |
| Fase de Liquidação            | 132          |
| Fase de execução              | 517          |
| Cartas precatórias e de ordem | 12           |
| <b>TOTAL</b>                  | <b>1.585</b> |



## 2.1 Fase de conhecimento (Fonte: Hórus)

### 2.1.1 Casos novos

| Item                                     | 2021       | 2022 até 31/03 |
|--|------------|----------------|
| Casos novos recebidos por distribuição   | 778        | 274            |
| Casos novos recebidos por redistribuição | 53         | 12             |
| <b>TOTAL</b>                             | <b>831</b> | <b>286</b>     |

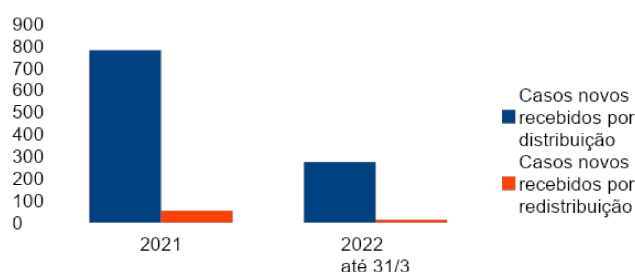

No período correicionado há registro de 1 processo recebido com sentença anulada pela instância superior (0000456-62.2020.5.13.0033).

A seguir, gráfico contendo a relação entre número de casos novos e de baixados, por mês, na fase de conhecimento, no período correicionado (setembro/2021 a março/2022):

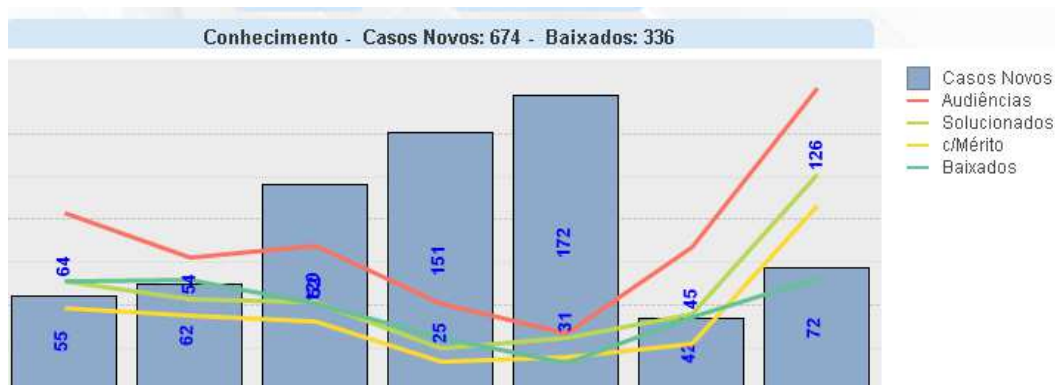



## 2.2 Resolvidos na fase de conhecimento (Fonte: Hórus)

| Item                       | 2021       | 2022 até 31/3 |
|----------------------------|------------|---------------|
| Conciliados                | 221        | 30            |
| Procedentes                | 90         | 6             |
| Procedentes em parte       | 162        | 120           |
| Improcedentes              | 38         | 18            |
| Extintos                   | 24         | 11            |
| Arquivados                 | 45         | 9             |
| Homologação de desistência | 23         | 7             |
| Outras decisões            | 46         | 1             |
| <b>TOTAL</b>               | <b>649</b> | <b>202</b>    |

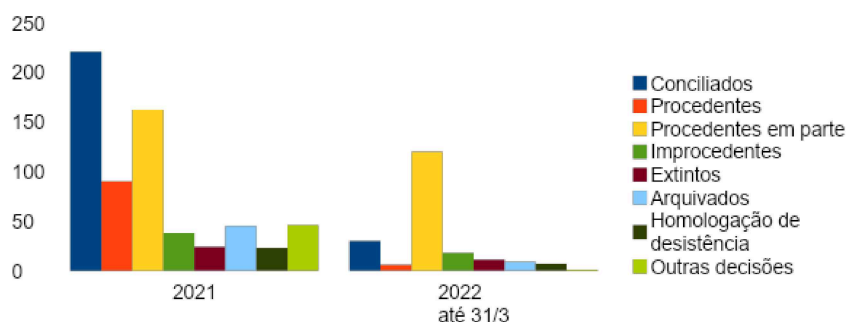

## 2.3 Pendentes de solução (Fonte: Hórus)

A realidade da movimentação processual vivenciada pela Unidade, quanto aos processos sem prolação de sentença, expressa-se nos seguintes números:

| Item                                   | Em 31/12/2021 | Em 31/3/2022 |
|--|---------------|--------------|
| Aguardando a 1ª sessão de audiência    | 284           | 277          |
| Aguardando o encerramento da instrução | 165           | 206          |
| Aguardando a prolação de sentença      | 49            | 97           |
| <b>TOTAL</b>                           | <b>498</b>    | <b>580</b>   |

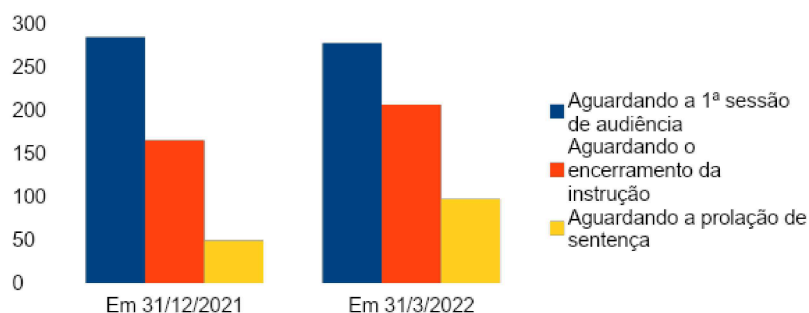

## 2.4 Pendentes de finalização (Fontes: e-Gestão e Hórus)

Saldo residual dos processos que não foram finalizados\*, ou seja, aqueles processos que, embora já tenham decisão, cálculos de liquidação ou tenha sido satisfeito o crédito (conforme a fase processual), ainda estão impactando a Unidade por ausência de baixa processual.

| Item                 | 2021 | 2022 até 31/03 | Variação (%) 2020/2021 |
|----------------------|------|----------------|------------------------|
| Fase de conhecimento | 812  | 924            | 13,79%                 |
| Fase de liquidação   | 48   | 132            | 175%                   |
| Fase de execução     | 573  | 517            | -9,77%                 |

\*Na fase de conhecimento, consideram-se finalizados os processos: a) remetidos a outra Vara ou a órgão jurisdicional pertencente a tribunal diverso; b) arquivados definitivamente; c) com início da fase de liquidação ou de execução. Na fase de liquidação, os processos: a) remetidos a outra Vara ou a órgão jurisdicional pertencente a tribunal diverso, para liquidação; b) arquivados definitivamente; c) as Execuções Provisórias em Autos Suplementares apensadas aos autos principais; d) com execução iniciada. Na fase de execução, os processos de execução de títulos judiciais e extrajudiciais: a) remetidos a outra Vara ou a órgão jurisdicional pertencente a tribunal diverso, para execução; b) arquivados definitivamente; c) as Execuções Provisórias em Autos Suplementares apensadas aos autos principais.

## 3. PANORAMA DE AUDIÊNCIAS

### 3.1 Dias da semana em que se realizaram audiências, com o seu respectivo quantitativo.

| Audiência                   | Segunda | Terça | Quarta | Quinta | Sexta |
|-----------------------------|---------|-------|--------|--------|-------|
| Inicial                     | 211     | -     | 2      | 156    | 2     |
| Conciliação em conhecimento | 6       | 2     | -      | 4      | 1     |



PODER JUDICIÁRIO  
JUSTIÇA DO TRABALHO  
TRIBUNAL REGIONAL DO TRABALHO DA 13ª REGIÃO  
CORREGEDORIA REGIONAL

|                         |   |    |    |    |    |
|-------------------------|---|----|----|----|----|
| Conciliação em Execução | 8 | 4  | 10 | 26 | 7  |
| Una                     | - | -  | 1  | 1  | 1  |
| Instrução               | - | 78 | 64 | 10 | 11 |

Segundo informações prestadas pelo Diretor de Secretaria, a Unidade correicionada realiza audiências regularmente, de segunda a quinta-feira. Caso necessário, também há designação de audiências às sextas-feiras.

### 3.2. Audiências realizadas na jurisdição de João Pessoa e unidade correicionada (Fonte: Hórus)

| MÊS          | 1ª VTJP    | 2ª VTJP     | 3ª VTJP     | 4ª VTJP    | 5ª VTJP    | 6ª VTJP    | 7ª VTJP     | 8ª VTJP    | 9ª VTJP    | 10ª VTJP   | 11ª VTJP   | 12ª VTJP   | 13ª VTJP   | 2ª VTSR    | MÉDIA, excluída a unidade correicionada |
|--------------|------------|-------------|-------------|------------|------------|------------|-------------|------------|------------|------------|------------|------------|------------|------------|---|
| 09/21        | 133        | 159         | 213         | 182        | 157        | 121        | 198         | 97         | 130        | 94         | 167        | 212        | 166        | 104        | 156,08                                  |
| 10/21        | 115        | 157         | 112         | 122        | 113        | 140        | 187         | 48         | 130        | 91         | 120        | 87         | 116        | 78         | 118,31                                  |
| 11/21        | 92         | 180         | 132         | 106        | 128        | 186        | 306         | 82         | 139        | 127        | 123        | 95         | 115        | 85         | 139,31                                  |
| 12/21        | 66         | 137         | 185         | 45         | 69         | 100        | 130         | 61         | 101        | 76         | 60         | 64         | 101        | 51         | 91,92                                   |
| 01/22        | 63         | 103         | 98          | 85         | 17         | 37         | 61          | 14         | 44         | 50         | 17         | 30         | 46         | 34         | 51,15                                   |
| 02/22        | 98         | 93          | 157         | 159        | 55         | 151        | 130         | 104        | 157        | 154        | 140        | 66         | 104        | 84         | 120,61                                  |
| 03/22        | 145        | 181         | 145         | 172        | 117        | 121        | 185         | 123        | 175        | 169        | 108        | 56         | 115        | 177        | 139,38                                  |
| <b>TOTAL</b> | <b>712</b> | <b>1010</b> | <b>1042</b> | <b>871</b> | <b>656</b> | <b>856</b> | <b>1197</b> | <b>529</b> | <b>876</b> | <b>761</b> | <b>735</b> | <b>610</b> | <b>763</b> | <b>613</b> | <b>816,77</b>                           |

## 4. PANORAMA DO PRAZO MÉDIO

### 4.1 Fase de conhecimento (Fontes: e Hórus)

| Fase de conhecimento  | 2021 | 2022 até 31/03 |
|---|------|----------------|
| Do ajuizamento até a realização da 1ª audiência                     | 61   | 62             |
| Da realização da primeira audiência até o encerramento da instrução | 110  | 134            |



|  |     |     |
|--|-----|-----|
| Do ajuizamento até o encerramento da instrução | 157 | 152 |
| Da conclusão à prolação da sentença            | 20  | 32  |
| Do ajuizamento até a prolação da sentença      | 160 | 195 |

## 5. INCIDENTES PROCESSUAIS (Fonte: Hórus)

| Item                   |                  | 2021      | 2022 até 31/3 |
|------------------------|------------------|-----------|---------------|
| Embargos de declaração | Recebidos        | 95        | 26            |
|                        | Baixados         | 93        | 29            |
|                        | <b>Pendentes</b> | <b>8</b>  | <b>5</b>      |
| Tutela Provisórias     | Recebidos        | 96        | 98            |
|                        | Apreciadas       | 92        | 96            |
|                        | <b>Pendentes</b> | <b>5</b>  | <b>5</b>      |
| Liquidação/ Execução   | Recebidos        | 43        | 18            |
|                        | Baixados         | 31        | 8             |
|                        | <b>Pendentes</b> | <b>10</b> | <b>17</b>     |

## 6. RECURSOS INTERPOSTOS (Fonte: Hórus)

| 1º/9/2021 a 31/3/2022 |             |            |           |
|-----------------------|-------------|------------|-----------|
| Item                  | Interpostos | Remetidos  | Pendentes |
| Recurso ordinário     | 237         | 209        | 57        |
| Recurso adesivo       | 8           | 9          | -         |
| Agravo de petição     | 58          | 64         | 4         |
| <b>Total</b>          | <b>303</b>  | <b>282</b> | <b>61</b> |

## 7. DURAÇÃO DO PROCESSO NAS FASES DE CONHECIMENTO E EXECUÇÃO (Fonte: Hórus)

No que se refere ao tempo médio de duração do processo na fase de conhecimento, elemento importante na garantia dos princípios da duração razoável do processo e efetividade, temos os seguintes números para o





ano-base **2021**: **145** dias para os processos submetidos ao rito sumaríssimo e **214** dias para o rito ordinário, perfazendo uma média de **173** dias. O prazo praticado pela Unidade neste exercício, até o dia **31/03**, é de **158** dias para os processos submetidos ao rito sumaríssimo e de **354** dias para o rito ordinário, perfazendo uma média de **204** dias.

Em relação a todas as classes processuais, o tempo médio de duração do processo é de **160** dias, para o ano base de **2021**, e de **195** dias, relativo a este ano de **2022**, até 31 de março.

Quanto à fase de execução, o tempo médio de duração do processo, relativo a todas as classes processuais no exercício de **2021**, foi de **579** dias, e de **443** dias, referente ao exercício atual até o dia **31 de março**.

#### **8. FASE DE EXECUÇÃO** (Fonte: Hórus e e-Gestão)

| Item   | 2021       | 2022 até 31/3 |
|--|------------|---------------|
| Execuções pendentes no início do período       | 1.086      | 543           |
| Execuções iniciadas                            | 381        | 101           |
| Desarquivados                                  | 509        | 47            |
| Recebidos de outros Órgãos                     | 21         | -             |
| Execução de título extrajudicial               | 13         | -             |
| Execuções encerradas                           | 975        | 155           |
| Remetidos a outros Órgãos                      | 1          | -             |
| Processos arquivados provisoriamente           | 77         | 10            |
| <b>Execuções pendentes ao final do período</b> | <b>543</b> | <b>489</b>    |

A seguir, gráfico contendo a relação entre número de casos novos e de baixados, por mês, na fase de execução, no período correccionado (setembro/2021 a março/22):

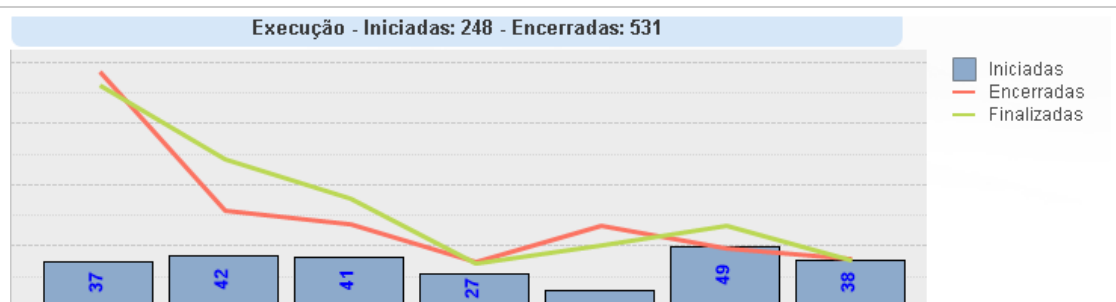

## 9. PAGAMENTOS E ARRECADAÇÕES (Fonte: Hórus)

| VALORES PAGOS (R\$) |         |                         |                         |
|---------------------|---------|-------------------------|-------------------------|
| Item                | Sistema | 2021                    | 2022 até 31/3           |
| Acordo              | PJe     | R\$ 4.532.794,28        | R\$ 1.253.387,85        |
| Espontâneo          | PJe     | R\$ 1.258.748,66        | R\$ 234.435,97          |
| Execução            | PJe     | R\$ 3.743.831,01        | R\$ 435.225,34          |
| <b>TOTAL</b>        |         | <b>R\$ 9.535.373,95</b> | <b>R\$ 1.923.049,16</b> |

| VALORES ARRECADADOS (R\$)   |         |                         |                       |
|-----------------------------|---------|-------------------------|-----------------------|
| Item                        | Sistema | 2021                    | 2022 até 31/3         |
| Custas/Emolumentos          | PJe     | R\$ 145.241,66          | R\$ 25.936,03         |
| Contribuição previdenciária | PJe     | R\$ 1.195.758,47        | R\$ 169.128,84        |
| Imposto de renda            | PJe     | R\$ 235.109,68          | R\$ 1.423,50          |
| <b>TOTAL</b>                |         | <b>R\$ 1.576.109,81</b> | <b>R\$ 196.488,37</b> |

## 10. DEMAIS ASPECTOS DE EXAME OBRIGATÓRIO

### 10.1 Exaurimento das iniciativas do juízo para tornar exitosa a execução

Constatou o Desembargador Corregedor que há esforço concentrado do Juízo quanto ao uso regular dos sistemas eletrônicos:

| PERÍODO CORREICIONADO 1º/09/2021 a 31/03/2022 |         |            |
|---|---------|------------|
| Item  | Sistema | Quantidade |



|          |                 |     |
|----------|-----------------|-----|
| SISBAJUD | PJe             | 80  |
| INFOJUD  | PJe             | 20  |
| SIMBA    | PJe             | -   |
| RENAJUD  | PJe             | 71  |
| BNDT     | Pendentes (PJe) | 163 |
|          | Incluídos (PJe) | 62  |

#### 11. METAS DO CNJ (Fonte: Hórus)

|   |         |
|---|---------|
| <b>Meta 1/2021 – Julgar quantidade maior de processos de conhecimento do que os distribuídos, excluídos os suspensos e sobrestados, no ano corrente</b> |         |
| IPJ – Índice de Processos Julgados  |         |
| Unidades de primeiro grau do TRT  | 110,80% |
| Unidade Correicionada   | 79,13%  |

|   |        |
|---|--------|
| <b>Meta 1/2022 – Julgar quantidade maior de processos de conhecimento do que os distribuídos, excluídos os suspensos e sobrestados, no ano corrente</b> |        |
| Unidades de primeiro grau do TRT  | 98,41% |
| Unidade Correicionada   | 71,64% |

Para efeito de controle da **Meta 1/2022**, foram contabilizados, de acordo com a regra negocial, **274** casos novos (por distribuição) e **197** com primeiro julgamento, atingindo o percentual de **71,64%**.

|   |  |
|---|--|
| <b>Meta 2/2021 – Identificar e julgar, até 31/12/2021, pelo menos 93% dos processos distribuídos até 31/12/2019 nos 1º e 2º graus</b> |  |
| IPA – Índice de julgamento de processos antigos   |  |
| Unidades de primeiro grau do TRT  | 105,30 % da Meta 2                               |
|   | 97,93% dos processos distribuídos até 31/12/2019 |
| Unidade Correicionada   | 97,82% da Meta 2                                 |
|   | 90,97% dos processos distribuídos até 31/12/2019 |

|  |
|--|
| <b>Meta 2/2022 – Identificar e julgar, até 31/12/2022, pelo menos 93% dos processos distribuídos até 31/12/2020 nos 1º e 2º grau</b> |
|--|



PODER JUDICIÁRIO  
JUSTIÇA DO TRABALHO  
TRIBUNAL REGIONAL DO TRABALHO DA 13ª REGIÃO  
CORREGEDORIA REGIONAL

|   |  |
|---|--|
| IPA – Índice de julgamento de processos antigos |  |
| Unidades de primeiro grau do TRT                | 103,16% da Meta 2                                |
|   | 95,94% dos processos distribuídos até 31/12/2020 |
| Unidade Correicionada                           | 88,92% da Meta 2                                 |
|   | 82,7% dos processos distribuídos até 31/12/2020  |

|   |                                 |
|---|---------------------------------|
| <b>Meta 3/2021 – Estimular a conciliação Tribunais Regionais e Juizes do Trabalho: Aumentar o índice de conciliação em relação à média do biênio 2018/2019, em 1 ponto percentual</b> |                                 |
| IPC – Índice de processos conciliados – índice de conciliação: <b>38,50% em 2021</b>  |                                 |
| Unidades de primeiro grau do TRT  | 100,92% da Meta 3               |
|   | 38,86% de índice de conciliação |
| Unidade Correicionada   | 111,67% da Meta 3               |
|   | 43% de índice de conciliação    |

|   |                                 |
|---|---------------------------------|
| <b>Meta 3/2022 – Estimular a conciliação Tribunais Regionais e Juizes do Trabalho: Aumentar o índice de conciliação em relação à média do biênio 2019/2020, em 1 ponto percentual</b> |                                 |
| IPC – Índice de processos conciliados – índice de conciliação: <b>37,38%</b>  |                                 |
| Unidades de primeiro grau do TRT  | 75,56% da Meta 3                |
|   | 73,15% de índice de conciliação |
| Unidade Correicionada   | 43,25% da Meta 3                |
|   | 30,27% de índice de conciliação |

|  |         |
|--|---------|
| <b>Meta 5/2021 – Reduzir a Taxa de Congestionamento Líquida em 2 pontos percentuais, exceto execuções fiscais, em relação à 2019. Cláusula de barreira na fase de conhecimento: 40% e Cláusula de barreira na fase de execução: 65%.</b> |         |
| Unidades de primeiro grau do TRT   | 121,72% |
| Unidade Correicionada  | 127,37% |

|   |        |
|---|--------|
| <b>Meta 5/2022 – Baixar até 31/12 uma quantidade maior de processos de execução do que o total de casos novos de execução no ano corrente</b> |        |
| Unidades de primeiro grau do TRT  | 62,82% |
| Unidade Correicionada   | 55,10% |



| Indicadores |         |        |         |         |                  |              |       |
|-------------|---------|--------|---------|---------|------------------|--------------|-------|
| Período     | BaixCon | BaiExe | PendCon | PendExe | TCL Conhecimento | TCL Execução | TCL   |
| 2022-01     | 16      | 53     | 691     | 253     | 97,74            | 82,68        | 93,19 |
| 2022-02     | 43      | 74     | 685     | 229     | 92,07            | 64,33        | 83,09 |
| 2022-03     | 66      | 43     | 684     | 206     | 84,55            | 54,79        | 75,11 |

## 12. AFERIÇÃO DE DESEMPENHO EM ÂMBITO NACIONAL - IPC-Jus e Igest

O índice de produtividade comparada da Justiça busca resumir a produtividade e a eficiência relativa dos tribunais em um escore único, produzido com base no Índice de Produtividade dos Magistrados (IPM), no Índice de Produtividade dos Servidores (IPS), na Despesa Total do Tribunal e na Taxa de Congestionamento Líquida (TCL).

Embora os dados individualizados por vara do trabalho não sejam fornecidos pelo CNJ, considerando-se as variáveis analisadas, o que se observa é que o fator principal a ser buscado pelas unidades judiciárias é o aumento de processos baixados, obtido com o incremento da produtividade de magistrados e servidores. Observa-se, dos dados a seguir apresentados, um aumento no quantitativo de processos baixados da unidade judiciária correicionada, no que se refere à fase de conhecimento, entre os anos de 2020 e 2021, e, proporcionalmente, redução em 2022, enquanto que na fase de execução houve grande incremento entre os anos de 2020 e 2021, e, proporcionalmente, redução no volume de baixados, em 2022.

| Processos baixados   | 2020 | 2021  | 2022 até 31/03 |
|----------------------|------|-------|----------------|
| Fase de conhecimento | 370  | 599   | 125            |
| Fase de execução     | 274  | 1.053 | 168            |

Comparativo por jurisdição - 2020 (baixados/conhecimento)



PODER JUDICIÁRIO  
JUSTIÇA DO TRABALHO  
TRIBUNAL REGIONAL DO TRABALHO DA 13ª REGIÃO  
CORREGEDORIA REGIONAL

Vara do Trabalho

|                                     |     |
|-------------------------------------|-----|
| 3ª VARA DO TRABALHO DE JOÃO PESSOA  | 721 |
| 1ª VARA DO TRABALHO DE SANTA RITA   | 708 |
| 13ª VARA DO TRABALHO DE JOÃO PESSOA | 675 |
| 2ª VARA DO TRABALHO DE JOÃO PESSOA  | 664 |
| 4ª VARA DO TRABALHO DE JOÃO PESSOA  | 640 |
| 8ª VARA DO TRABALHO DE JOÃO PESSOA  | 635 |
| 1ª VARA DO TRABALHO DE JOÃO PESSOA  | 604 |
| 12ª VARA DO TRABALHO DE JOÃO PESSOA | 600 |
| 5ª VARA DO TRABALHO DE JOÃO PESSOA  | 579 |
| 9ª VARA DO TRABALHO DE JOÃO PESSOA  | 576 |
| 11ª VARA DO TRABALHO DE JOÃO PESSOA | 563 |
| 6ª VARA DO TRABALHO DE JOÃO PESSOA  | 537 |
| 10ª VARA DO TRABALHO DE JOÃO PESSOA | 525 |
| 7ª VARA DO TRABALHO DE JOÃO PESSOA  | 524 |
| 2ª VARA DO TRABALHO DE SANTA RITA   | 370 |

Comparativo por jurisdição - 2021 (baixados/conhecimento)

Vara do Trabalho

|                                     |       |
|-------------------------------------|-------|
| 5ª VARA DO TRABALHO DE JOÃO PESSOA  | 1.054 |
| 3ª VARA DO TRABALHO DE JOÃO PESSOA  | 1.036 |
| 11ª VARA DO TRABALHO DE JOÃO PESSOA | 1.022 |
| 13ª VARA DO TRABALHO DE JOÃO PESSOA | 1.005 |
| 7ª VARA DO TRABALHO DE JOÃO PESSOA  | 949   |
| 6ª VARA DO TRABALHO DE JOÃO PESSOA  | 909   |
| 12ª VARA DO TRABALHO DE JOÃO PESSOA | 871   |
| 4ª VARA DO TRABALHO DE JOÃO PESSOA  | 859   |
| 1ª VARA DO TRABALHO DE JOÃO PESSOA  | 838   |
| 2ª VARA DO TRABALHO DE JOÃO PESSOA  | 822   |
| 8ª VARA DO TRABALHO DE JOÃO PESSOA  | 790   |
| 10ª VARA DO TRABALHO DE JOÃO PESSOA | 786   |
| 9ª VARA DO TRABALHO DE JOÃO PESSOA  | 743   |
| 1ª VARA DO TRABALHO DE SANTA RITA   | 619   |
| 2ª VARA DO TRABALHO DE SANTA RITA   | 599   |

Comparativo por jurisdição - 2022 (baixados/conhecimento até 31/03)



PODER JUDICIÁRIO  
JUSTIÇA DO TRABALHO  
TRIBUNAL REGIONAL DO TRABALHO DA 13ª REGIÃO  
CORREGEDORIA REGIONAL

Vara do Trabalho

|                                     |     |
|-------------------------------------|-----|
| 2ª VARA DO TRABALHO DE JOÃO PESSOA  | 296 |
| 1ª VARA DO TRABALHO DE SANTA RITA   | 277 |
| 3ª VARA DO TRABALHO DE JOÃO PESSOA  | 267 |
| 10ª VARA DO TRABALHO DE JOÃO PESSOA | 264 |
| 6ª VARA DO TRABALHO DE JOÃO PESSOA  | 260 |
| 7ª VARA DO TRABALHO DE JOÃO PESSOA  | 252 |
| 4ª VARA DO TRABALHO DE JOÃO PESSOA  | 235 |
| 8ª VARA DO TRABALHO DE JOÃO PESSOA  | 232 |
| 9ª VARA DO TRABALHO DE JOÃO PESSOA  | 228 |
| 11ª VARA DO TRABALHO DE JOÃO PESSOA | 211 |
| 1ª VARA DO TRABALHO DE JOÃO PESSOA  | 210 |
| 13ª VARA DO TRABALHO DE JOÃO PESSOA | 203 |
| 5ª VARA DO TRABALHO DE JOÃO PESSOA  | 190 |
| 12ª VARA DO TRABALHO DE JOÃO PESSOA | 183 |
| 2ª VARA DO TRABALHO DE SANTA RITA   | 125 |

Comparativo por jurisdição - 2020 (baixados/execução)

Vara do Trabalho

|                                     |       |
|-------------------------------------|-------|
| 5ª VARA DO TRABALHO DE JOÃO PESSOA  | 1.209 |
| 2ª VARA DO TRABALHO DE JOÃO PESSOA  | 1.000 |
| 6ª VARA DO TRABALHO DE JOÃO PESSOA  | 767   |
| 4ª VARA DO TRABALHO DE JOÃO PESSOA  | 756   |
| 7ª VARA DO TRABALHO DE JOÃO PESSOA  | 718   |
| 3ª VARA DO TRABALHO DE JOÃO PESSOA  | 608   |
| 9ª VARA DO TRABALHO DE JOÃO PESSOA  | 574   |
| 8ª VARA DO TRABALHO DE JOÃO PESSOA  | 551   |
| 1ª VARA DO TRABALHO DE JOÃO PESSOA  | 455   |
| 10ª VARA DO TRABALHO DE JOÃO PESSOA | 340   |
| 1ª VARA DO TRABALHO DE SANTA RITA   | 332   |
| 2ª VARA DO TRABALHO DE SANTA RITA   | 274   |
| 11ª VARA DO TRABALHO DE JOÃO PESSOA | 212   |
| 13ª VARA DO TRABALHO DE JOÃO PESSOA | 140   |
| 12ª VARA DO TRABALHO DE JOÃO PESSOA | 110   |

Comparativo por jurisdição - 2021 (baixados/execução)



PODER JUDICIÁRIO  
JUSTIÇA DO TRABALHO  
TRIBUNAL REGIONAL DO TRABALHO DA 13ª REGIÃO  
CORREGEDORIA REGIONAL

Vara do Trabalho

|                                     |       |
|-------------------------------------|-------|
| 6ª VARA DO TRABALHO DE JOÃO PESSOA  | 1.240 |
| 2ª VARA DO TRABALHO DE SANTA RITA   | 1.053 |
| 7ª VARA DO TRABALHO DE JOÃO PESSOA  | 992   |
| 3ª VARA DO TRABALHO DE JOÃO PESSOA  | 913   |
| 9ª VARA DO TRABALHO DE JOÃO PESSOA  | 779   |
| 4ª VARA DO TRABALHO DE JOÃO PESSOA  | 762   |
| 5ª VARA DO TRABALHO DE JOÃO PESSOA  | 641   |
| 2ª VARA DO TRABALHO DE JOÃO PESSOA  | 638   |
| 1ª VARA DO TRABALHO DE JOÃO PESSOA  | 492   |
| 1ª VARA DO TRABALHO DE SANTA RITA   | 453   |
| 11ª VARA DO TRABALHO DE JOÃO PESSOA | 446   |
| 10ª VARA DO TRABALHO DE JOÃO PESSOA | 420   |
| 8ª VARA DO TRABALHO DE JOÃO PESSOA  | 380   |
| 13ª VARA DO TRABALHO DE JOÃO PESSOA | 299   |
| 12ª VARA DO TRABALHO DE JOÃO PESSOA | 290   |

Comparativo por jurisdição - 2022 (baixados/execução até 31/03)

Vara do Trabalho

|                                     |     |
|-------------------------------------|-----|
| 6ª VARA DO TRABALHO DE JOÃO PESSOA  | 310 |
| 1ª VARA DO TRABALHO DE SANTA RITA   | 287 |
| 2ª VARA DO TRABALHO DE JOÃO PESSOA  | 267 |
| 8ª VARA DO TRABALHO DE JOÃO PESSOA  | 206 |
| 1ª VARA DO TRABALHO DE JOÃO PESSOA  | 194 |
| 7ª VARA DO TRABALHO DE JOÃO PESSOA  | 181 |
| 3ª VARA DO TRABALHO DE JOÃO PESSOA  | 177 |
| 9ª VARA DO TRABALHO DE JOÃO PESSOA  | 173 |
| 2ª VARA DO TRABALHO DE SANTA RITA   | 168 |
| 11ª VARA DO TRABALHO DE JOÃO PESSOA | 143 |
| 10ª VARA DO TRABALHO DE JOÃO PESSOA | 129 |
| 5ª VARA DO TRABALHO DE JOÃO PESSOA  | 121 |
| 13ª VARA DO TRABALHO DE JOÃO PESSOA | 105 |
| 4ª VARA DO TRABALHO DE JOÃO PESSOA  | 99  |
| 12ª VARA DO TRABALHO DE JOÃO PESSOA | 83  |

Deverá a unidade judiciária intensificar a inclusão de processos em pautas de audiências, conciliatórias e de instrução, assim como incrementar a utilização de ferramentas eletrônicas na fase de execução, com vistas à diminuição do acervo de processos, medidas que decerto contribuirão para a melhoria do índice IPC-Jus deste Regional.

Em âmbito nacional, conforme o Índice Nacional de Gestão de Desempenho - Igest, a 2ª Vara do Trabalho de Santa Rita encontra-se na **311ª colocação**, entre as 1.570 varas do país (**1º quartil**).





PODER JUDICIÁRIO  
JUSTIÇA DO TRABALHO  
TRIBUNAL REGIONAL DO TRABALHO DA 13ª REGIÃO  
CORREGEDORIA REGIONAL

Já no quadro comparativo entre as 3 mais bem colocadas Varas do Trabalho com quantitativo de casos novos entre 1001 e 1500 (498 varas no total), a unidade correicionada encontra-se com as seguintes colocações conforme os mesoindicadores (período de referência 1º/04/2021 a 31/03/2022):

| TRT/Vara   | IGEST       | Acervo<br>peso 0,2 | Celeridade<br>peso 0,2 | Produtivi-<br>dade<br>peso 0,2 | Taxa de conges-<br>tamento<br>peso 0,2 | Força de<br>trabalho<br>peso 0,2 |
|--|-------------|--------------------|------------------------|--------------------------------|--|----------------------------------|
| 6ª Região - PE<br>- 2ª Vara de<br>Ribeirão             | 1º          | 10º                | 121º                   | 3º                             | 1º                                     | 28º                              |
| 12ª Região -<br>SC - 1ª Vara de<br>Fraiburgo           | 2º          | 1º                 | 5º                     | 38º                            | 3º                                     | 39º                              |
| 3ª Região - MG<br>- 1ª Vara de<br>Alfenas              | 3º          | 18º                | 18º                    | 252º                           | 2º                                     | 13º                              |
| <b>13ª Região -<br/>PB - 2ª Vara<br/>de Santa Rita</b> | <b>130º</b> | <b>273º</b>        | <b>107º</b>            | <b>372º</b>                    | <b>66º</b>                             | <b>54º</b>                       |

São apresentadas, ainda, as seguintes variáveis para as Varas do Trabalho acima indicadas:

| TRT/Vara   | IGEST       | Prazo na fase de<br>conheci-<br>mento | Prazo na fase<br>de liquidação | Prazo na<br>fase de<br>execução |
|--|-------------|---------------------------------------|--------------------------------|---------------------------------|
| 6ª Região - PE - 2ª<br>Vara de Ribeirão            | 1º          | 82,47                                 | 30,83                          | 1.509,13                        |
| 12ª Região - SC - 1ª<br>Vara de Fraiburgo          | 2º          | 36,11                                 | 23,8                           | 564,1                           |
| 3ª Região - MG - 1ª<br>Vara de Alfenas             | 3º          | 72,6                                  | 62,17                          | 526,76                          |
| <b>13ª Região - PB - 2ª<br/>Vara de Santa Rita</b> | <b>130º</b> | <b>177,56</b>                         | <b>31,62</b>                   | <b>571,41</b>                   |



PODER JUDICIÁRIO  
JUSTIÇA DO TRABALHO  
TRIBUNAL REGIONAL DO TRABALHO DA 13ª REGIÃO  
CORREGEDORIA REGIONAL

| TRT/Vara                                       | IGEST       | Baixados na fase de conhecimento | Baixados na fase de execução | Servido-res ativos |
|--|-------------|----------------------------------|------------------------------|--------------------|
| 6ª Região - PE - 2ª Vara de Ribeirão           | 1º          | 342                              | 800                          | 8                  |
| 12ª Região - SC - 1ª Vara de Fraiburgo         | 2º          | 904                              | 90                           | 8                  |
| 3ª Região - MG - 1ª Vara de Alfenas            | 3º          | 780                              | 495                          | 8                  |
| <b>13ª Região - PB - 2ª Vara de Santa Rita</b> | <b>130º</b> | <b>619</b>                       | <b>1.118</b>                 | <b>11</b>          |

Observando os mesoindicadores do eGestão, pode-se fazer o comparativo entre os períodos de referência de um ano cada, finalizados nos meses de junho, setembro e dezembro/2021 e março/2022, estando a 2ª Vara do Trabalho de Santa Rita nas seguintes colocações entre todas as 1.570 varas do país (consulta realizada em 27/04/2022):

| MÊS           | IGEST | Acervo | Celeridade | Produtividade | Taxa de congestionamento | Força de trabalho |
|---------------|-------|--------|------------|---------------|--------------------------|-------------------|
| junho 2021    | 841º  | 1.127º | 224º       | 673º          | 989º                     | 1.034º            |
| setembro 2021 | 274º  | 1.056º | 182º       | 231º          | 137º                     | 235º              |
| dezembro 2021 | 325º  | 1.071º | 177º       | 717º          | 135º                     | 74º               |
| março 2022    | 311º  | 573º   | 200º       | 1.154º        | 179º                     | 169º              |

A título ilustrativo, também em âmbito nacional, conforme o Índice Nacional de Gestão de Desempenho - IGest, as Varas do Trabalho de João Pessoa e de



PODER JUDICIÁRIO  
JUSTIÇA DO TRABALHO  
TRIBUNAL REGIONAL DO TRABALHO DA 13ª REGIÃO  
CORREGEDORIA REGIONAL

Santa Rita encontram-se com as seguintes colocações, entre as 1.570 varas do país (período de referência 1º/04/2021 a 31/03/2022):

| Vara                 | Colocação no IGEST |
|----------------------|--------------------|
| 13ª JPA              | 29ª                |
| 11ª JPA              | 51ª                |
| 12ª JPA              | 57ª                |
| 3ª JPA               | 67ª                |
| 10ª JPA              | 201ª               |
| 7ª JPA               | 206ª               |
| 6ª JPA               | 212ª               |
| 5ª JPA               | 296ª               |
| <b>2ª SANTA RITA</b> | <b>311ª</b>        |
| 1ª JPA               | 326ª               |
| 1ª SANTA RITA        | 356ª               |
| 9ª JPA               | 364ª               |
| 2ª JPA               | 437ª               |
| 4ª JPA               | 440ª               |
| 8ª JPA               | 482ª               |

Ainda para demonstrar os números obtidos pela 2ª Vara do Trabalho de Santa Rita, no que se refere aos prazos de janeiro a dezembro de 2021:

| Ajuizamento até a prolação da sentença |  |
|--|--|
| 2ª Vara do Trabalho de Santa Rita      | Unidades judiciárias de Tribunais de pequeno porte |
| 160 dias                               | 192,3 dias   |



| <b>Início ao encerramento da liquidação</b> |  |
|---|--|
| 2ª Vara do Trabalho de Santa Rita           | Unidades judiciárias de Tribunais de pequeno porte |
| 41 dias                                     | 206,4 dias   |

| <b>Início à extinção da execução - ente privado</b> |  |
|---|--|
| 2ª Vara do Trabalho de Santa Rita                   | Unidades judiciárias de Tribunais de pequeno porte |
| 583,9 dias  | 1.050 dias   |
| <b>Início à extinção da execução - ente público</b> |  |
| 2ª Vara do Trabalho de Santa Rita                   | Unidades judiciárias de Tribunais de pequeno porte |
| 558,2 dias  | 795 dias   |

| <b>Do ajuizamento da ação até o arquivamento no 1º grau</b> |  |
|---|--|
| 2ª Vara do Trabalho de Santa Rita                           | Unidades judiciárias de Tribunais de pequeno porte |
| 628,7 dias  | 1.040 dias   |

Com relação ao percentual de processos julgados por recebidos no período de janeiro a dezembro/2021, o Portal e-Gestão apresenta os seguintes dados:

| <b>Percentual de processos julgados por recebidos</b> |  |
|---|--|
| 2ª Vara do Trabalho de Santa Rita                     | Unidades judiciárias de Tribunais de pequeno porte |
| -22%  | 4,3%   |

Os números da unidade podem ser observados no gráfico:



PODER JUDICIÁRIO  
JUSTIÇA DO TRABALHO  
TRIBUNAL REGIONAL DO TRABALHO DA 13ª REGIÃO  
CORREGEDORIA REGIONAL

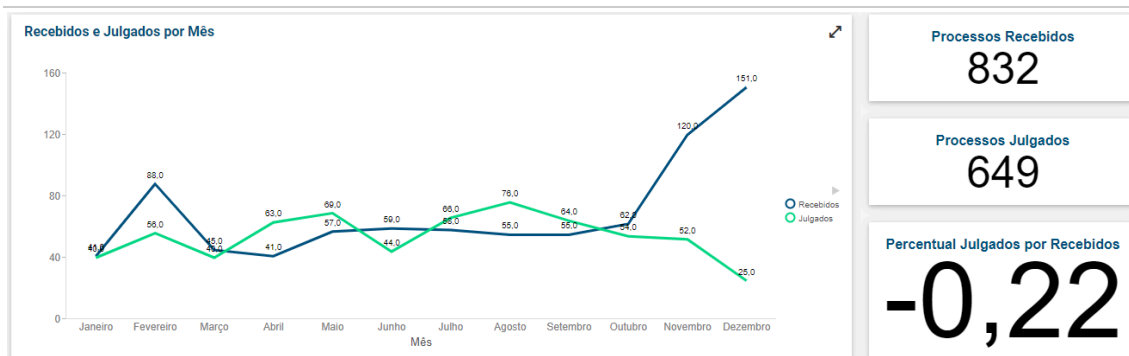

## JUÍZES

### 13. AFASTAMENTOS DE JURISDIÇÃO

#### Juiz Substituto na titularidade da Unidade (Fonte: SAOAdm)

| Aécio Pereira de Lima Filho |                     |                        |      |
|-----------------------------|---------------------|------------------------|------|
| Motivação                   | Normativo           | Período                | Dias |
| Férias                      | SAOAdm              | 9/10/2021 a 28/10/2021 | 20   |
| Férias                      | Proad nº 25027/2021 | 21/2/2022 a 02/3/2022  | 10   |

#### Juiz Substituto fixo

| José Guilherme Marques Júnior |           |                       |      |
|-------------------------------|-----------|-----------------------|------|
| Motivação                     | Normativo | Período               | Dias |
| Licença saúde                 | SAOAdm    | 1º/2/2022 a 9/2/2022  | 9    |
| Férias                        | SAOAdm    | 10/2/2022 a 27/2/2022 | 18   |

#### 13.1 Assiduidade dos magistrados

Não há registro de inassiduidade na Corregedoria, ou manifestações dessa ocorrência na Ouvidoria, em face da Magistrada titular e dos Juízes que atuaram na Vara durante o período correccionado.



## 12.2 Audiências realizadas (1º/9/2021 a 31/3/2022) (Fonte: e-Gestão)

| Magistrado                       | Una | Instrução | Encerramento<br>Instrução/<br>Inquirição de<br>testemunha | Inicial | Conciliação<br>Conhecimento | Conciliação<br>Execução | Total |
|----------------------------------|-----|-----------|---|---------|-----------------------------|-------------------------|-------|
| Marcello Wanderley<br>Maia Paiva | 1   | 14        | -   | 44      | 1                           | 9                       | 69    |
| Aercio Pereira de Lima<br>Filho  | -   | 48        | 4   | 164     | 7                           | 19                      | 242   |
| Jose Guilherme Marques<br>Junior | 1   | 88        | 7   | 142     | 5                           | 15                      | 258   |
| Luiz Antonio Magalhaes           | -   | 11        | 2   | 17      | -                           | -                       | 30    |

## 13.4 Incidentes julgados (1º/9/2021 a 31/3/2022) (Fonte: Hórus)

| Magistrados                    | Embargos de<br>declaração | Antecipação<br>de tutela | Liquidação/<br>Execução | Total |
|--------------------------------|---------------------------|--------------------------|-------------------------|-------|
| Jose Guilherme Marques Junior  | 21                        | 89                       | 12                      | 122   |
| Marcello Wanderley Maia Paiva  | 13                        | 6                        | 5                       | 24    |
| Aercio Pereira de Lima Filho   | 6                         | 54                       | 3                       | 63    |
| Karolyne Cabral Maroja Limeira | 1                         | -                        | -                       | 1     |
| Luiz Antonio Magalhaes         | 12                        | -                        | 1                       | 13    |

## 14. PRODUTIVIDADE DOS MAGISTRADOS – SOLUCIONADOS (Fonte: Hórus)

| Magistrado                             | Com Exame do mérito |            |    |              |         | Sem Exame do mérito |         |                                    | Total |
|--|---------------------|------------|----|--------------|---------|---------------------|---------|------------------------------------|-------|
|  | Conciliação         | Procedente | PP | Improcedente | Extinto | Arquivado           | Extinto | Desistência<br>/Outras<br>Decisões |       |
| Aercio<br>Pereira de<br>Lima Filho     | 17                  | 2          | 73 | 9            | 1       | 8                   | 6       | 7                                  | 123   |
| Jose<br>Guilherme<br>Marques<br>Junior | 53                  | 30         | 74 | 16           | 2       | 9                   | 5       | 4                                  | 193   |



|                               |   |   |    |   |   |   |   |   |    |
|-------------------------------|---|---|----|---|---|---|---|---|----|
| Luiz Antonio Magalhaes        | 1 | 8 | 8  | 5 | - | 1 | - | - | 23 |
| Marcello Wanderley Maia Paiva | 9 | 4 | 27 | 7 | - | 1 | 3 | 7 | 58 |

No período correccionado, o Juiz substituto no exercício da titularidade laborou 121 dias, perfazendo uma média de produção correspondente a 1,02 processo/dia. O Juiz substituto laborou 185 dias, perfazendo uma média de produção correspondente a 1,04 processo/dia.

Quanto aos demais juízes que atuaram na Unidade, não é razoável aqui se registrar a média de produção em razão da intermitência de atuação.

#### 14.1. Processos sentenciados por classe processual (Fonte: Hórus)

| Classe                                   | Quantidade |
|--|------------|
| Ação Trabalhista - Rito Sumaríssimo      | 234        |
| Ação Trabalhista - Rito Ordinário        | 107        |
| Ação Trabalhista - Rito Sumário (Alçada) | 34         |
| Homologação da Transação Extrajudicial   | 10         |
| Consignação em Pagamento                 | 9          |
| Embargos de Terceiro Cível               | 1          |
| Ação de Cumprimento                      | 1          |
| Produção Antecipada da Prova             | 1          |

#### 15. SENTENÇAS LÍQUIDAS (Fonte: Hórus)

| Magistrado                    | Sentenças Líquidas | %      |
|-------------------------------|--------------------|--------|
| Jose Guilherme Marques Junior | 79                 | 75,96% |
| Aercio Pereira de Lima Filho  | 48                 | 64%    |
| Luiz Antonio Magalhaes        | 16                 | 100%   |
| Marcello Wanderley Maia Paiva | 30                 | 96,77% |



## 16. PROCESSOS JULGADOS NO PRAZO LEGAL

| Magistrado                    | Total |
|-------------------------------|-------|
| Aercio Pereira de Lima Filho  | 123   |
| Jose Guilherme Marques Junior | 166   |
| Luiz Antonio Magalhaes        | 23    |
| Marcello Wanderley Maia Paiva | 58    |

### 16.1 Prazo médio da conclusão à prolação da sentença: 29 dias

| Magistrado                    | Dias |
|-------------------------------|------|
| Aercio Pereira de Lima Filho  | 17   |
| Jose Guilherme Marques Junior | 45   |
| Luiz Antonio Magalhaes        | 22   |
| Marcello Wanderley Maia Paiva | 8    |

## 17. OBSERVATÓRIO

No período compreendido entre a data designada para a correição do ano de 2021 e a presente correição, foi realizado o segundo ciclo de 2021 no mês de novembro, tendo a unidade correicionada apresentado resposta em 20/01/2022. O juiz substituto destacou que as dificuldades decorrentes da pandemia e perícias médicas foram fatores importantes que influenciaram o tempo médio na fase de conhecimento. Firmou compromisso com a manutenção da regularidade de registros, acompanhamento do Sisbajud e tarefas do PJe e pontuou o trabalho realizado na fase de execução, com a baixa de 1.053 processos.

O Observatório é ferramenta importante, também, para gestão de dados pela própria unidade, podendo ser extraído relatório a qualquer tempo por meio do





gabinete virtual -> Intranet -> Institucional-> Corregedoria -> Sistemas de geração de atas de correição ->Observatório Dashboard.

## 18. GARIMPO

De acordo com o Ato Conjunto CSJT.GP.CGJT n. 01, de 14 de fevereiro de 2019, bem como o ATO TRT SCR 017/2020, que dispõem sobre o tratamento dos depósitos judiciais de processos arquivados definitivamente, por meio do relatório disponível no PJe (Relatórios Gerenciais), foram registrados, entre setembro de 2021 e março de 2022 - 7 meses, os pagamentos discriminados abaixo:

|                        |              |
|------------------------|--------------|
| Devolução ao reclamado | R\$ 3.081,94 |
| Recolhimento de custas | R\$ 0,02     |
| TOTAL                  | R\$ 3.081,96 |

Reforça-se a observância da Recomendação TRT13 SCR 04/2019, a fim de que, ao arquivamento dos autos, proceda à conferência de inexistência de contas com valores disponíveis e não sacados pelos beneficiários, fato não ocorrido, por exemplo, nos processos 0130404-72.2015.5.13.0020, 0000273-53.2017.5.13.0015, 0000654-80.2016.5.13.0020.

O Corregedor destaca a necessidade de que sejam adotadas as devidas providências para o saneamento dos processos arquivados definitivamente com saldo em contas judiciais, bem como registro, no sistema Garimpo, das contas movimentadas relativas aos processos arquivados, único meio atual para apuração do trabalho desempenhado em observância ao que dispõe o Ato TRT13 SCR 17/2020.

## 19. CAPACITAÇÃO



O Ato TRT13 SCR Nº 28/2022 destaca, como item a ser incluso na ata de correição, a participação em cursos por magistrados e servidores.

Segundo informações prestadas pela Ejud (PROAD Nº 2317/2022), os magistrados Aécio Pereira Lima Filho e José Guilherme Marques Júnior não participaram de cursos voltados à conciliação e mediação, bem como não frequentaram atividades de formação continuada pelo período mínimo de 30 horas-aula por semestre (art. 3º da Resolução ENAMAT nº 09/2011), tendo o juiz Aécio Pereira Lima Filho participado dos cursos abaixo elencados.

| <b>Magistrado</b>                   | <b>Descrição</b>   |
|-------------------------------------|--|
| <b>AÉRCIO PEREIRA DE LIMA FILHO</b> | <b>ASSÉDIO MORAL E SEXUAL NO TRABALHO - PROAD 26590/2021- DIA 10 DE NOVEMBRO - COM 2 H/A</b><br><b>ÉTICA JUDICIAL NA ERA DIGITAL PARA MAGISTRADOS – PROAD 25193/2021 – 17/11 – 2 H/A</b> |

As capacitações realizadas pelos servidores, consoante informado pela Segepe (PROAD Nº 2777/2022) estão abaixo descritas:

| <b>Servidores</b>                         | <b>Descrição</b>   |
|---|--|
| <b>ANTONY CÂNDIDO NEVES DA SILVA NETO</b> | <b>TRT - REFORMA TRABALHISTA DIALOGADA - MÓDULO I: ASPECTOS PROCESSUAIS - TURMA 1/2021 (AUTOINSTRUCIONAL) / EJUD 13ª REGIÃO</b><br><b>TRT - ASSEIDIO MORAL E SEXUAL NO TRABALHO - PALESTRA / ESCOLA JUDICIAL DO TRT DA 13ª REGIÃO</b><br><b>TRT - EXECUÇÃO NO PROCESSO DO TRABALHO APÓS A REFORMA TRABALHISTA - TURMA 1/2021 (AUTOINSTRUCIONAL) / ESCOLA JUDICIAL DO TRT DA 13ª REGIÃO</b> |
| <b>HEITOR EUSTAQUIO PEREIRA LEMOS</b>     | <b>TRT - PLATAFORMA ZOOM - TURMA 1/2021 (AUTOINSTRUCIONAL) / ESCOLA JUDICIAL DO TRT DA 13ª REGIÃO</b>  |



PODER JUDICIÁRIO  
JUSTIÇA DO TRABALHO  
TRIBUNAL REGIONAL DO TRABALHO DA 13ª REGIÃO  
CORREGEDORIA REGIONAL

|  |  |
|--|--|
| <p><b>MARIA CRISTINA BARGETZI TEIXEIRA DE CARVALHO ROQUE</b></p> | <p>TRT - OFICINA PARA CAPACITAÇÃO E ORIENTAÇÃO DOS GESTORES E SERVIDORES AUTORIZADOS A TRABALHAR NO TELETRABALHO / ESCOLA JUDICIAL DO TRT DA 13ª REGIÃO</p> <p>TRT - RESPONSABILIDADE EMPRESARIAL E DIREITO DO TRABALHO / ESCOLA JUDICIAL DO TRT DA 13ª REGIÃO</p>   |
| <p><b>PATRICIA CRISTINA FELIX MEDEIROS</b></p>                   | <p>TRT - DIREITO EMERGENCIAL DO TRABALHO / ESCOLA JUDICIAL DO TRT DA 13ª REGIÃO</p> <p>TRT - RESPONSABILIDADE EMPRESARIAL E DIREITO DO TRABALHO / ESCOLA JUDICIAL DO TRT DA 13ª REGIÃO</p> <p>TRT - DIREITO EMERGENCIAL DO TRABALHO / ESCOLA JUDICIAL DO TRT DA 13ª REGIÃO</p> <p>TRT - OFICINA PARA CAPACITAÇÃO E ORIENTAÇÃO DOS GESTORES E SERVIDORES AUTORIZADOS A TRABALHAR NO TELETRABALHO / ESCOLA JUDICIAL DO TRT DA 13ª REGIÃO</p>   |
| <p><b>SEVERINO DOS RAMOS DA SILVA NERY</b></p>                   | <p>TRT - RELAÇÕES INTERPESSOAIS NO TRABALHO - TURMA 1/2021 (AUTOINSTRUCIONAL) / ESCOLA JUDICIAL DO TRT DA 13ª REGIÃO</p> <p>TRT - RELAÇÕES INTERPESSOAIS NO TRABALHO - TURMA 1/2021 (AUTOINSTRUCIONAL) / ESCOLA JUDICIAL DO TRT DA 13ª REGIÃO</p> <p>TRT - PROJETO SEXTA-FEIRA - 2021.2 - MINDFULNESS EATING (ALIMENTAÇÃO CONSCIENTE) / SEGEPE - TRT 13ª REGIÃO</p>  |
| <p><b>SONY REGINA SILVEIRA BRAGA</b></p>                         | <p>TRT - FERRAMENTAS ELETRÔNICAS DE AUXÍLIO À EXECUÇÃO TRABALHISTA - TURMA 1/2021 (AUTOINSTRUCIONAL) / ESCOLA JUDICIAL DO TRT DA 13ª REGIÃO</p> <p>TRT - REFORMA TRABALHISTA DIALOGADA - MÓDULO I: ASPECTOS PROCESSUAIS - TURMA 1/2021 (AUTOINSTRUCIONAL) / EJUD 13ª REGIÃO</p> <p>TRT - REFORMA TRABALHISTA DIALOGADA - MÓDULO II: DIREITO INDIVIDUAL - TURMA 1/2021 / ESCOLA JUDICIAL DO TRT DA 13ª REGIÃO</p> <p>TRT - OFICINA PARA CAPACITAÇÃO E ORIENTAÇÃO DOS GESTORES E SERVIDORES AUTORIZADOS A TRABALHAR NO TELETRABALHO / ESCOLA JUDICIAL DO TRT DA 13ª REGIÃO</p> |
| <p><b>SUZANA LIMA DA SILVA</b></p>                               | <p>TRT - OFICINA PARA CAPACITAÇÃO E ORIENTAÇÃO DOS GESTORES E SERVIDORES AUTORIZADOS A TRABALHAR NO TELETRABALHO / ESCOLA JUDICIAL DO TRT DA 13ª REGIÃO</p> <p>TRT - MODALIDADES DE CONTRATOS DE TRABALHO E NOVAS FORMAS CONTRATUAIS - ASPECTOS TEÓRICOS PRÁTICOS / ESCOLA JUDICIAL DO TRT DA 13ª REGIÃO</p> <p>TRT - GOVERNANÇA DE AQUISIÇÕES COM ÊNFASE EM</p>   |



|  |   |
|--|---|
|  | <p>RESPONSABILIDADE SOCIOAMBIENTAL - PALESTRA / ESCOLA JUDICIAL DO TRT DA 13ª REGIÃO</p> <p>TRT - GESTÃO DE PRECATÓRIOS - GPREC / ESCOLA JUDICIAL DO TRT DA 13ª REGIÃO</p> <p>TRT - FORMAÇÃO DE LÍDERES E GESTORES PÚBLICOS / ESAFI ESCOLA DE ADMINISTRAÇÃO E TREINAMENTO</p> <p>TRT - SEMINÁRIO RECUPERAÇÃO JUDICIAL E FALÊNCIA: INOVAÇÕES E COOPERAÇÃO JURISDICCIONAL / ENAMAT</p> <p>TRT - ESTRATÉGIAS DE ATUAÇÃO NA EXECUÇÃO TRABALHISTA - PALESTRAS / ESCOLA JUDICIAL DO TRT DA 13ª REGIÃO</p> <p>TRT - DESAFIOS DA RETOMADA AO TRABALHO PRESENCIAL - PALESTRA REALIZADA DE FORMA HÍBRIDA / ESCOLA JUDICIAL DO TRT DA 13ª REGIÃO</p> <p>TRT - AULÃO GOOGLE WORKSPACE (GOOGLE MEET) - TELEPRESENCIAL / ESCOLA JUDICIAL DO TRT DA 13ª REGIÃO</p> <p>LIVE Nº 07/2021 - WEBINÁRIO ATUALIZAÇÃO DE CRÉDITOS TRABALHISTAS APÓS A DECISÃO DO STF / ESCOLA JUDICIAL DO TRT DA 22ª REGIÃO</p> <p>TRT - FERRAMENTAS GOOGLE (G SUÍTE) - TURMA 1/2021 (AUTOINSTRUCIONAL) / ESCOLA JUDICIAL DO TRT DA 13ª REGIÃO</p> |
|--|---|

| SERVIDORES SEM REGISTRO DE CAPACITAÇÃO |
|--|
| JOSÉ JÁCIO DA FONSECA FURTADO          |
| ROSANA MARIA JUREMA LIMA               |
| WELTON DA SILVA MANGUEIRA              |

Da análise das informações prestadas, evidenciada a baixa participação em atividades de capacitação promovidas pela Escola Judicial de alguns servidores, observa-se que se faz necessário que os gestores incentivem os servidores a participarem de capacitações específicas voltados à efetividade da atividade jurisdiccional, bem como que os magistrados participem de capacitações voltadas, primordialmente, à conciliação, mediação e efetividade da execução.

## 20. PROCEDIMENTOS CORREICIONAIS



## **Processos analisados**

Foram analisados 30 processos, por amostragem, selecionados pelos critérios estabelecidos no artigo 2º do Ato TRT SCR nº 028/2022, havendo a prolação de 12 despachos correicionais no PJe.

Concede o Desembargador Corregedor o prazo de 10 dias para cumprimento dos despachos e recomendações, com a devida comunicação à Corregedoria Regional.

Segundo informações prestadas pelo supervisor da Ouvidoria, conforme artigo 2º, II, a, do Ato TRT SCR nº 067/2020, não foram registradas denúncias na Ouvidoria nos últimos seis meses.

## **21. RECOMENDAÇÕES**

### **Aos Juízes**

#### **1. Recomendações gerais**

- a) observar o estabelecido na Resolução Administrativa TST nº 1470/2011 quanto à prática de inclusão/alteração/exclusão da parte executada no BNDT, conforme o caso;
- b) adotar o procedimento de instauração do incidente de desconsideração da personalidade jurídica na forma disciplinada pela CLT, art. 855-A;
- c) observar as determinações constantes da Recomendação Conjunta GP.CGJT nº 3/2013 no sentido de encaminhar cópias das sentenças que reconheçam agentes insalubres no meio ambiente do trabalho ao endereço eletrônico [sentenças.dsst@mte.gov.br](mailto:sentenças.dsst@mte.gov.br) do Ministério do Trabalho e Emprego, com cópia para o endereço eletrônico [insalubridade@tst.jus.br](mailto:insalubridade@tst.jus.br), a fim de subsidiar o planejamento de ações de fiscalização;
- d) diligenciar nos processos em execução encaminhados ao arquivo provisório em decorrência do deferimento da recuperação judicial, de modo que, com o



seu encerramento ou com o encerramento da quebra em que ela tenha sido convocada (art. 156 e seguintes da Lei 11.101/2005), seja retomado o prosseguimento, para cobrança dos créditos que não tenham sido totalmente satisfeitos (art. 114 da Consolidação dos Provimentos da CGJT);

e) visitar os processos que se encontram em arquivo provisório com execução suspensa, a fim de renovar providências coercitivas por meio da utilização dos sistemas Sisbajud, Renajud, Infojud, Simba, Serajud, CNIB, CENSEC, dentre outros, conforme disciplinamento do art. 108, III, da Consolidação dos Provimentos da CGJT;

f) observar as recomendações e provimentos editados pela Corregedoria Regional, em especial a Recomendação TRT SCR nº 004/2019 (Projeto Garimpo), de forma que, como condição de arquivamento de processo judicial, em qualquer fase, seja certificada a inexistência de contas judiciais com valores disponíveis e não sacados pelos beneficiários, e as orientações contidas na Recomendação TRT13 SCR nº 004/2022, atinentes às determinações de suspensão/sobrestamento e remessa de processos ao arquivo provisório.

## **2. Recomendações específicas**

a) priorizar a redução dos prazos médios nos processos em tramitação, providenciando o incremento das pautas, observando-se permanentemente o quantitativo de casos novos distribuídos e o interstício mínimo necessário para as providências que antecedem as audiências, buscando alcançar os seguintes prazos:

- do ajuizamento à realização da primeira audiência: 30 dias (realizar pautas do tipo inicial para processos novos com, no mínimo, 20 dias úteis, caso seja necessária a expedição de intimação via postal (prazo legal e cumprimento pelo e-carta);
- do ajuizamento ao encerramento da instrução: 120 dias (realizar, no mínimo, 10 instruções por semana, e incrementar a pauta a fim de



possibilitar que o prazo médio da 1ª audiência ao encerramento da instrução esteja em 30 dias corridos, procedendo-se, como exemplos de providências, à inclusão diária de mais processos em pauta, abertura de novos dias, designação de processos no período da tarde;

- do ajuizamento à prolação da sentença: 150 dias.
- b) priorizar os processos mais antigos na fase de conhecimento, no que se refere à designação de audiências, julgamentos e demais atos que seguem até a baixa, a fim de possibilitar a redução do tempo médio e a entrega da prestação jurisdicional de forma mais célere, evitando-se, por exemplo, o ocorrido no processo 0000146-56.2020.5.13.0033, com embargos declaratórios interpostos em outubro de 2021 e julgados somente em 20/04/2022, devendo-se priorizá-los, inclusive no que diz respeito à elaboração de cálculos;
- c) incluir em pauta processos na fase de execução em que se verifique potencial conciliatório (art. 108, II, da Consolidação dos Provimentos da CGJT e Recomendação TRT13 SCR nº 003/2021);
- d) observar, quando da apreciação das minutas de despachos/decisões/sentenças, se há necessidade de expedição de intimação às partes, e, também, o prazo inserido, evitando-se a elaboração de intimações automáticas que porventura atrasem a marcha processual, a exemplo do ocorrido nos processos 0000377-20.2019.5.13.0033 e 0130207-06.2013.5.13.0015 ;
- e) incrementar o uso dos sistemas eletrônicos (Sisbajud, Renajud, Infojud, Simba, Serasajud, CNIB, CENSEC, dentre outros), de forma a buscar reduzir o tempo de duração do processo na fase execução;
- f) utilizar a prática de “despacho com força de ofício”, fazendo constar prazo para resposta e possibilidade de sanção na hipótese de descumprimento do prazo, a fim de otimizar a rotina da secretaria, a exemplo do processo 0000188-42.2019.5.13.0033;



g) aos magistrados Aécio Pereira de Lima Filho e José Guilherme Marques Júnior participar de capacitações voltadas, primordialmente, à conciliação, mediação e efetividade da execução, destacando-se que deve ser cumprida carga horária mínima de 30h por semestre (art. 3º da Resolução ENAMAT nº 09/2011).

#### **Ao Diretor de Secretaria**

- a) monitorar os relatórios fornecidos pelo Hórus e e-Gestão, a fim de verificar possíveis inconsistências na alimentação de dados pela Unidade e corrigi-las;
- b) observar as recomendações da Ata de Correição, de forma a aprimorar o desempenho da Unidade e o cumprimento das metas do CNJ;
- c) orientar a equipe para executar os atos processuais no prazo assinalado pelo Código Processual Civil, art. 228, a fim de agilizar o andamento processual e prevenir que processos fiquem indevidamente paralisados, a exemplo dos processos 0000146-56.2020.5.13.0033, 0000111-87.2019.5.13.0015;
- d) orientar a equipe a observar os termos da Recomendação TRT13 SCR 004/2022, atinente ao procedimento a ser utilizado no PJe para elaboração de ofícios precatório/RPV, bem como registros de pagamento;
- e) registrar e incentivar a equipe a efetuar com regularidade os registros no sistema Garimpo das contas movimentadas, por se tratar de meio imprescindível ao cômputo dos valores devolvidos;
- f) orientar a equipe a utilizar os chips para inclusão das atividades a serem desenvolvidas, a exemplo das ferramentas eletrônicas e elaboração de cálculos, bem como proceder à distribuição dos processos cadastrando as responsabilidades no PJe, possibilitando um melhor gerenciamento;
- g) participar de capacitações voltadas, primordialmente, à conciliação, mediação e efetividade da execução.





---

### **Aos servidores**

- a) proceder ao lançamento, com regularidade, no sistema PJe, dos pagamentos e levantamentos de créditos trabalhistas, inclusive daqueles decorrentes do pagamento de acordos, bem como os recolhimentos fiscais, previdenciários e de custas, tanto na fase de conhecimento como na de execução, a exemplo dos processos 0000567-71.2018.5.13.0015, 0000395-51.2017.5.13.0020, 0000249-73.2018.5.13.0020 ;
- b) dispensar mais atenção quando do cumprimento das determinações judiciais relativas à inclusão/alteração/exclusão da parte executada no BNDT;
- c) ter atenção com a opção de intimação automática quando da elaboração de minutas de despachos/decisões/sentenças, e, também, o prazo a ser inserido, evitando-se a elaboração de intimações automáticas que porventura atrasem a marcha processual, fato ocorrido, por exemplo dos processos 0000383-18.2018.5.13.0015, 0000111-87.2019.5.13.0015;
- d) utilizar o gigs para facilitar o gerenciamento das tarefas a serem realizadas;
- e) atentar quando da inclusão de prazo nas intimações para pagamento de requisições de pequeno valor, que se trata de prazo corrido de 2 meses, evitando-se o preenchimento de 60 dias na aba expedientes, a exemplo do ocorrido no processo 0000078-97.2019.5.13.0015;
- f) executar os atos processuais no prazo assinalado pelo Código Processual Civil, art. 228, a fim de agilizar o andamento processual e prevenir que processos fiquem indevidamente paralisados, a exemplo dos processos 0000146-56.2020.5.13.0033, 0000111-87.2019.5.13.0015;
- g) observar os termos da Recomendação TRT13 SCR 004/2022, atinente ao procedimento a ser utilizado no PJe para elaboração de ofícios precatório/RPV, bem como registros de pagamento;
- h) aos assistentes de juízes, com regularidade, consultar incidentes pendentes no e-Gestão com a finalidade de dirimir eventuais inconsistências;



i) participar de capacitações específicas voltadas à efetividade da atividade jurisdicional.

## **22. CONSIDERAÇÕES FINAIS**

Diante dessas considerações, o Desembargador Corregedor constata que a 2ª Vara do Trabalho de Santa Rita tem buscado o aperfeiçoamento da prestação jurisdicional, a fim de atingir os índices obtidos por unidades judiciárias de idêntico porte.

Registra, com satisfação, o cumprimento das Metas 3 (111,67%) e 5 de 2021 (127,37%), podendo-se observar que o volume de processos ajuizados nos últimos meses prejudicou o cumprimento das Metas 1 e 2, mostrando-se necessária a adoção de providências para diminuição do acervo da fase de conhecimento, especialmente os processos mais antigos.

Por meio de pesquisa dos processos pendentes de solução, é possível observar que há cerca de 35 processos com ajuizamentos até 2020, devendo ser priorizados, a fim de ser garantida a duração razoável do processo. Proporcionalmente, o volume de baixas no conhecimento no primeiro trimestre está aquém do esperado, tendo sido a vara do trabalho que menos baixou processos em 2022, considerando-se as jurisdições de Santa Rita, Campina Grande e João Pessoa.

Já na correição ordinária de 2021 a Corregedoria Regional destacava a necessidade de incremento das pautas e gerenciamento mais eficiente dos processos da fase de conhecimento, devendo ser constantemente monitoradas pelos magistrados, a fim de que objetivos sejam alcançados.

A evolução da 2ª Vara do Trabalho de Santa Rita no Igest, no entanto, é a demonstração de que, com trabalho planejado, os resultados podem ser alcançados. Em março de 2021, a vara ocupava a 760ª posição, chegando em



março de 2022 na posição 311ª, motivo pelo que parabeniza toda a equipe pelos esforços para aperfeiçoamento da prestação jurisdicional.

Por fim, concita o magistrado José Guilherme Marques Júnior a envidar esforços para regularização das sentenças. Em 28 de abril, há 21 processos aguardando prolação de sentença com prazo vencido, segundo dados do Hórus, tratando-se de recomendação reiterada, pois, já na correição ordinária de 2021, tal observação foi inserida nas considerações finais em virtude do atraso na prolação das sentenças. No período compreendido entre setembro de 2021 e março de 2022 - recorte da análise de dados pela Corregedoria, foram 27 sentenças prolatadas em atraso, impactando negativamente o Igest em diversos itens - I01 (idade média dos pendentes de julgamento), I03 (taxa de conclusos com prazo vencido), I04 (Prazo médio da fase de conhecimento).

**O Corregedor determina que, no prazo de 15 dias, o excelentíssimo magistrado regularize a situação para que não haja nenhuma sentença em atraso.**

Diante dessas considerações, o Desembargador Corregedor constata que a 2ª Vara do Trabalho de Santa Rita tem buscado o aperfeiçoamento da prestação jurisdicional, a fim de atingir os índices obtidos por unidades judiciárias de idêntico porte.

Nada mais havendo a tratar, tem-se por encerrados os trabalhos nesta data, e eu, Talita Simões Leão, Secretária da Corregedoria Regional, lavrei a presente ata, a ser assinada eletronicamente pelo Desembargador Corregedor, que deixa assinalado o prazo de 8 dias, a contar do primeiro dia útil que segue, para a Vara do Trabalho, querendo, apresentar suas considerações.

Decorrido o prazo, com ou sem manifestação, não havendo outra providência a ser tomada, archive-se.



PODER JUDICIÁRIO  
JUSTIÇA DO TRABALHO  
TRIBUNAL REGIONAL DO TRABALHO DA 13ª REGIÃO  
CORREGEDORIA REGIONAL

---

A presente Ata será publicada no DEJT e inserida na página oficial da Corregedoria na Internet.

**THIAGO DE OLIVEIRA ANDRADE**  
**Desembargador Vice-Presidente e Corregedor**



---

## ANEXO

### VISTOS

|                           |                           |                           |
|---------------------------|---------------------------|---------------------------|
| 0130318-87.2013.5.13.0015 | 0000146-56.2020.5.13.0033 | 0000377-20.2019.5.13.0033 |
| 0000188-33.2018.5.13.0015 | 0000179-42.2016.5.13.0015 | 0000288-94.2019.5.13.0033 |
| 0000391-63.2016.5.13.0015 | 0000071-27.2018.5.13.0020 | 0130207-06.2013.5.13.0015 |
| 0000249-97.2019.5.13.0033 | 0000699-69.2021.5.13.0033 | 0000078-97.2019.5.13.0015 |
| 0000383-18.2018.5.13.0015 | 0000567-08.2017.5.13.0015 | 0000519-15.2018.5.13.0015 |
| 0000146-56.2020.5.13.0033 | 0080100-31.2008.5.13.0015 | 0000519-15.2018.5.13.0015 |

### DESPACHOS CORREICIONAIS

|                           |                           |                           |
|---------------------------|---------------------------|---------------------------|
| 0000380-63.2018.5.13.0015 | 0000292-44.2017.5.13.0020 | 0000549-28.2020.5.13.0032 |
| 0000266-02.2020.5.13.0033 | 0010500-78.2012.5.13.0015 | 0000319-17.2019.5.13.0033 |
| 0000425-42.2020.5.13.0033 | 0000111-87.2019.5.13.0015 | 0000395-51.2017.5.13.0020 |
| 0000567-71.2018.5.13.0015 | 0000249-73.2018.5.13.0020 | 0000188-42.2019.5.13.0033 |